crónica

FIRME JUNTO AL PUEBLO

EL DIARIO DE MAYOR CIRCULACION EN EL PAIS · 1ª EDICION DE LA MAÑANA

Año VII — Buenos Aires, Lunes 15 de Diciembre de 1969 — Nº 2.266 — $ 20.-

- Incendio: 500 sin techo Pág. 4
- Trenes: aumentan tarifas Pág. 3
- Subfluvial: muy activo Pág. 8
- Bolivia: Gulf, enjuiciada Pág. 2
- Diez fusilados en Irán Pág. 2

¡CAMPEONES!

AL EMPATAR CON RIVER PLATE EN DOS TANTOS, BOCA JUNIORS SE CLASIFICO CAMPEON. Y LA FIESTA ESTALLO COMO UN GOL FABULOSO EN TODO EL PAIS. SE CONCENTRO, PARTICULARMENTE, EN LA BOMBONERA. ¡NUNCA SE LA VIO ASI! DESBORDADA DE JUBILO Y DE HINCHAS. DUEÑOS DEL TITULO Y DE LA FELICIDAD.

CORAZON Por BASURTO

—¿Con el doctor Bellizzi? Venga inmediatamente que hay que hacer 6.523 trasplantes...

La Calle Fue de Boca

Cuando Boca se consagró campeón, en ese instante mágico, la calle dio un brinco. ¡Se había encendido la fascinante felicidad de "la mitad más uno" del país. En la madrugada continuaba la algarabía ruidosa. El grito poblaba las calles: "¡Boca! ¡Boca!" Aquí se ven a hinchas, anoche, como heraldos, gritando la buena nueva: "¡Boca, campeón!" (Ps. 5 a 13)

CAMISA SPORT EN TELA CON

ACROCEL

LA PRODIGIOSA FIBRA POLIESTER EXCLUSIVA DE SUDAMTEX

ACLARACION: "NO HUBO BAJAS CIVILES"

Luchan Cerca de My Lai

SAIGON, 14 (Reuter). — El descubrimiento de un solitario guerrillero vietcong desencadenó ayer recia lucha a solo kilómetro y medio de My Lai, un villorrio que en marzo de 1968 fuera teatro de una presunta masacre de civiles sudvietnamitas por tropas norteamericanas, revelóse hoy.

Dos mujeres enfermeras figuran entre los 53 vietcong y norvietnamitas ultimados en la acción, pero un portavoz norteamericano dijo: "No se registraron bajas civiles, sea muertos o heridos".

Solo tres estadounidenses sufrieron heridas en la batalla de seis horas, iniciada cuando el piloto de un helicóptero de reconocimiento avistó a un soldado que quemaba papeles. Al acercarse con su helicóptero para ver mejor fue recibido con una cerrada descarga.

De inmediato pidió el concurso de otros helicópteros artillados, lo mismo que de la artillería. Tropas de la división Americal fueron llevadas en helicóptero al lugar del choque para eliminar el foco guerrillero, sito a ocho kilómetros al noreste de la ciudad de Quang Ngai.

Los norteamericanos también fueron apoyados por tanques y carriers blindados de un escuadrón de caballería.

Un portavoz militar dijo: "Los tomamos por sorpresa cayéndoles desde atrás. No quedó ninguno de ellos, pero tuvimos que luchar bravamente".

Un vocero del comando norteamericano en Saigón dijo que entre los muertos había tanto vietcongs como norvietnamitas. También se tomaron 14 prisioneros, entre ellos tres mujeres, y fueron secuestrados rifles y 16 granadas de mano.

La batalla, sostenida en un terreno rodeado de setos, arboledas y montes, fue el mayor encuentro librado cerca de My Lai, 530 kilómetros al noreste de Saigón, desde el 16 de marzo de 1968.

En esa fecha, tropas de la división Americal atacaron el villorrio, supuestamente matando a hombres, mujeres y niños indiscriminadamente.

• *Otra Batalla*

En otra batalla entablada a 43 kilómetros al sudeste de dicha base militar, los comunistas abrieron fuego con fusiles y ametralladoras contra tropas survietnamitas y estadounidenses que efectuaban una batida por el área. Voceros aliados informaron que hubo varios norteamericanos heridos, aunque no especificaron el número. Las bajas survietnamitas fueron descriptas como "ligeras".

• *Reprimen a Budistas*

En Saigon, un vocero budista declaró que 16 monjes resultaron gravemente heridos en un choque con la policía cerca de una pagoda budista camboyana. Las autoridades negaron que hubiera algún monje gravemente lesionado.

La policía rodeó la pagoda con alambrada de púas y empleó gas lacrimógeno y mangueras de agua contra los monjes. Afirmó que no hubo tiroteo, pero algunos testigos, entre ellos un soldado norteamericano, dijeron que habían escuchado disparos.

La policía atacó con garrotes a la multitud y por lo menos un fotógrafo occidental resultó golpeado.

Caso Sharon Tate: Buscan un Cadáver

LOS ANGELES, 14 (Reuter). — Susan Atkins, uno de los seis miembros de una cofradía "hippie" acusados del asesinato de la actriz Sharon Tate y otras seis personas, fue conducida hoy al escondrijo que el grupo comandado por Charles Manson tenía al Norte de Los Angeles, al tiempo que la policía acentuaba su búsqueda de otras posibles víctimas.

A tal efecto viene practicando desde el miércoles excavaciones y sondeos en pozos de agua y lechos de ríos en la hacienda Spahn, a 80 kilómetros al noroeste de Los Angeles, tratando de dar con el cadáver de Donald O'Shea, un peón de 40 años desaparecido hace 6 u 8 semanas.

Charles Manson, de 35 años, y alrededor de 35 de sus discípulos del culto "hippie-místico", residían en la mencionada hacienda cuando fue perpetrado el macabro exterminio en la mansión de Sharon Tate el 9 de agosto. Según testimonios brindados la semana pasada ante el gran jurado, miembros de la "familia Manson" habrían matado a O'Shea y enterrado su cuerpo.

EMBOSCAN A UNA PATRULLA; MATAN CINCO ISRAELIES

EL CAIRO, 14 (France Presse). — Cinco militares israelíes, miembros de una patrulla motorizada, fueron muertos por comandos egipcios en una operación realizada en la orilla oriental del Canal de Suez, declaró hoy aquí un portavoz militar egipcio. El comandante de la patrulla, capitán Danavidane Chamure fue hecho prisionero por los comandos.

• *¿Derribado?*

BEIRUT, 14 (ANSA). — Radio El Cairo afirmó que proyectiles antiaéreos de la RAU alcanzaron a un avión israelí hoy durante "un intento de incursión aérea" contra posiciones militares de la RAU en el sector central del Canal de Suez. El avión alcanzado se alejó dejando tras de sí una estela de humo.

crónica EN EL MUNDO

En Irán Fusilaron a Diez Traficantes de Drogas Heroicas

TEHERAN, 14 (Associated Press). — Tres tenientes del ejército y siete civiles fueron ejecutados hoy al amanecer por su participación en contrabando de drogas heroicas, dijo hoy un oficial de la policía.

Fue la primera ejecución en grupo en virtud de las nuevas leyes de drogas en Irán. Se dijo que el grupo usó vehículos del ejército para traer grandes cantidades de opio de contrabando a Irán desde Turquía.

Según la nueva ley, quien quiera que posea más de dos kilos de opio o doscientos gramos de heroína está expuesto a ser ejecutado después de ser juzgado por un tribunal militar.

El Cha rehusó conmutar la pena de muerte por cadena perpetua. Ha dicho frecuentemente que "no permitiré traición y corrupción en este país". También se le atribuye haber dicho: "No tengo piedad ni tolerancia para la traición y la corrupción".

• *Ciudad Ocupada al Estilo "Far-West"*

BELEM, Brasil, 14 (EFE). — Emulos de los pistoleros del far-west, cincuenta cazadores brasileños invadieron ayer la ciudad de Portel y después de darse a la bebida en todos los bares que hallaron a su paso, libraron un recio tiroteo con la policía local, dando muerte a un soldado e hiriendo a otros más.

En conocimiento del hecho, el comisario de Portel, que se encontraba en Belem, viajó hacia aquella ciudad con un contingente fuertemente armado, con la misión de capturar a los bandidos, los cuales encontraríanse ocultos en la selva.

• *Enjuiciarán a la Gulf por Estafas*

LA PAZ, 14 (Reuter). — Bolivia iniciará una acción judicial contra la ex Bolivian Gulf Oil Co., por estafas de alrededor de 500.000 dólares, ha revelado el ministro de Hacienda, Antonio Sánchez de Lozada, según informa hoy el diario "Presencia". Dicha suma había sido girada en concepto de regalías sobre utilidades, retenciones de impuestos personales y otras obligaciones contraídas con el Estado. Pero, a su presentación, los cheques de la Gulf en los bancos del exterior fueron rechazados "por falta de fondos" en dos casos específicos y en otros por razones diversas, según la aseveración ministerial reproducida por presencia.

• *Libia: Ingleses Inician Evacuación*

TRIPOLI, 14 (Associated Press). — Gran Bretaña inició esta madrugada la evacuación de sus bases militares en Libia, luego de lograr un acuerdo con el gobierno revolucionario de este país africano, que contempla completar dicho retiro para el 31 de marzo de 1970.

La agencia noticiosa egipcia Medio Oriente, al confirmar la información, dijo que fuentes británicas habían anunciado que los primeros contingentes del Reino Unido partieron con las luces del alba.

• *Terrorismo: Una Sola Organización*

MILAN, 14 (Associated Press). — La policía aseguró hoy que los cuatro atentados terroristas ocurridos hace dos días en esta ciudad y en Roma, que ocasionaron la muerte de 14 personas e hirieron a más de 100, fueron obra de una misma organización.

Se atribuye también a dicho grupo anteriores atentados perpetrados el 9 de agosto en siete trenes atestados de público, que causaron heridas a 12 personas.

La policía consideró en esa oportunidad que los atentados eran característicos de los extremistas que se oponen a un acuerdo para solucionar la disputa entre los grupos de habla alemana e italiana en el Alto Adigio. Pero no practicó arrestos y el caso quedó sin resolver.

Mueren 15 Personas en Varios Accidentes

GAP, Pensilvania, 14 (Associated Press). — Un autobús lleno de personas que iban a visitar familiares y amigos en un hogar masónico, volcó hoy en una carretera resbaladiza por la nieve. La policía estatal dijo que hubo cinco muertos y 34 heridos.

El autobús patinó por una pendiente de la carretera federal número 30, a unos 24 kilómetros al Este de Lancaster. Chocó con un poste telefónico y volcó.

• *Perecen Tres Escaladores*

MIERES, Oviedo, España, 14 (EFE). — Perecieron hoy tres escaladores españoles que intentaban la escalada del pico Postillín (2.315 metros de alttura), en el macizo de Pena Ubina, situado en la provincia de Oviedo (España). Dos escaladores más que los acompañaban, resultaron ilesos y otro gravemente herido. Aunque se desconocen las causas exactas del suceso, la escalada del pico Postillín no es difícil en tiempo normal, pero en invierno se vuelve peligrosa a causa del hielo y la nieve.

• *Otros Cinco Muertos*

ASCHAFFENBURG (Alemania Federal), 14 (EFE). — Cinco personas muertas y otras quince con quemaduras de gravedad, ha sido el resultado de un misterioso incendio ocurrido hoy en un restaurante de Aschaffenburg (Alemania Federal). Según los testigos presenciales, en el restaurante "Alt Nurember", se produjo una fuerte explosión que ocasionó un pavoroso incendio en el que murieron cinco personas y otras quince resultaron con quemaduras de gravedad. No se han podido aclarar aún las causas que produjeron la catástrofe.

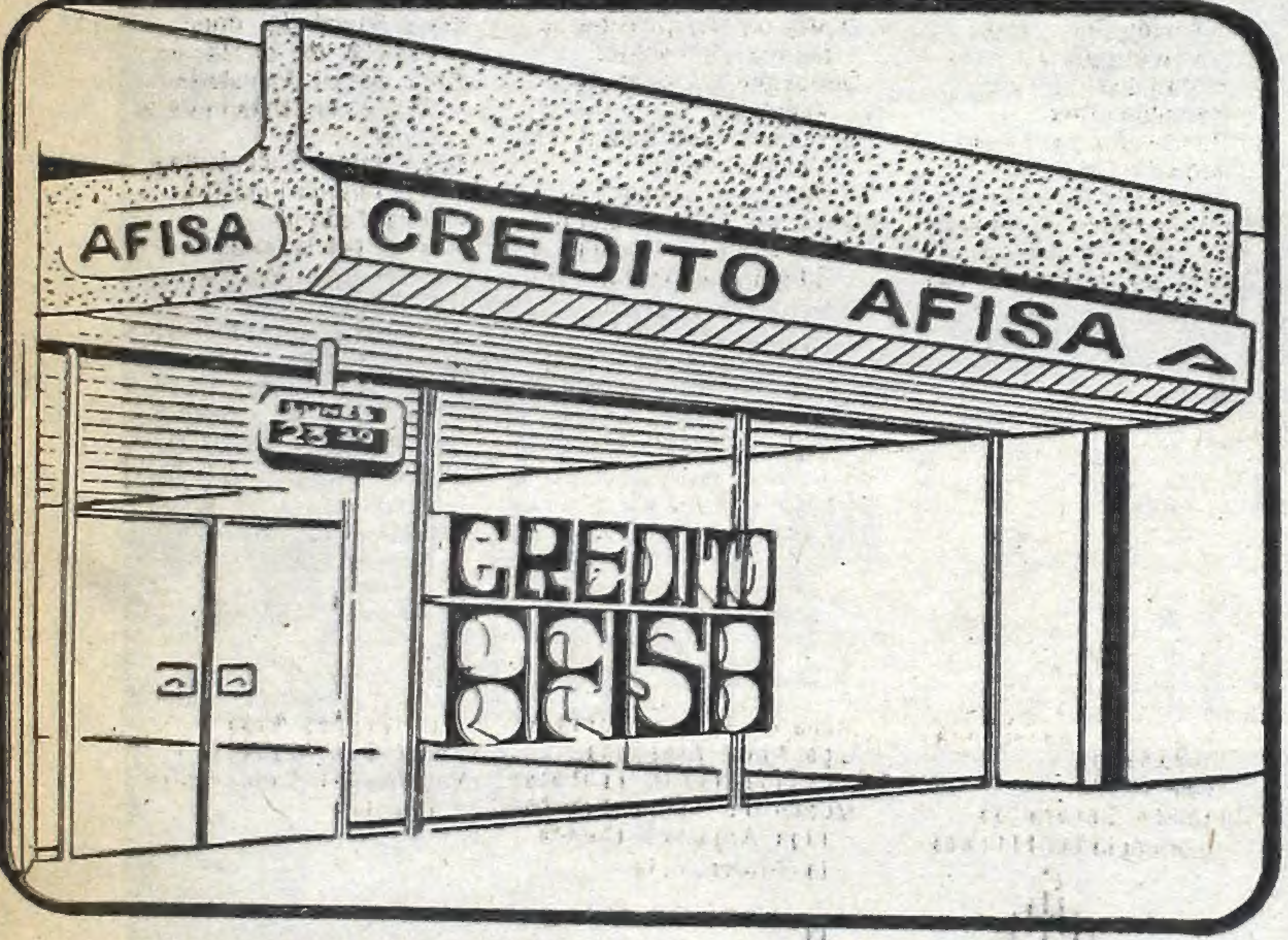

desde
HOY
en
QUILMES
LAVALLE 620
casi esq. RIVADAVIA

compre mejor
y pague sin prisa
con
crédito
AFISA
POTENCIA COMERCIAL EN MARCHA
SIN DESCUENTOS
NI CUOTA ADELANTADA
podrá comprar todo lo que necesite en los 3.500 comercios adheridos.

crédito
AFISA
Casa Central: 25 de Mayo 74. AVELLANEDA, Tel 22/4441/6983/3928
Sucursal QUILMES: Lavalle 620. Tel 253-0078 • Delegación WILDE: Las Flores 125. Tel 207-3196 • Delegación BERNAL: 9 de Julio 65. Local 27 • Delegación DOCK SUD: Avenida Debenedetti 1372 • Delegación SARANDI: Gral. Acha 13.

Autorizado por el Banco Central de la República Argentina. Asociado a la Cámara Argentina de Sociedades de Crédito para Consumo. CAPITAL INTEGRADO: $ 85.000.000.—

para usarlas a todo pasto!

• manuales
• eléctricas
y motor
a explosión
(4 tiempos)
CLEM
BYNON 2348 - MARMOL - FNGR
Tel. 294-0622

ESTE ES EL MOMENTO DE TRAMITAR SU
VIVIENDAS MUNDIAL CON ALMA DE ACERO
PORQUE
ES MAS CASA, MAS FUERTE, MAS MODERNA, CON TECHO DE LOSA, PANEL SANITARIO, AGUA FRIA Y CALIENTE, Y GAS EMBUTIDO.
• POMPEYA: ALMAFUERTE 866 (a metros de Av. Sáenz y Av. La Plata)
• LINIERS: MONTIEL 180 (a 1 cuadra de la estación)
• QUILMES: MITRE 1155 (esq. Garay)
• CONSTITUCION: Brasil y Tacuarí
• TEMPERLEY: AVELLANEDA 118 (Fte. est.)
VENTAS DE 9 A 20 HORAS TAMBIEN SABADOS
EN CUOTAS DESDE $4.800.-
10 MODELOS DISTINTOS

A las ..., 17.10, 20 y 22,30. ...

SORPRESIVAMENTE AUMENTARON LAS TARIFAS DEL FERROCARRIL

En forma un tanto novedosa esta vez, —los usuarios se enteraron del aumento recién al sacar los boletos frente a las ventanillas— han sido incrementadas las tarifas de los ferrocarriles argentinos. No hubo anuncio previo de EFA, pero el secretario de Estado de Obras Públicas y Transportes, ingeniero Armando Ressia, informó ayer que "el equipo técnico y económico del gobierno llegó a un acuerdo para aumentar las tarifas ferroviarias". Agregó el citado funcionario que aún no estaba firmada la resolución correspondiente por el Ministerio de Economía y Trabajo, pero es indudable que este trámite se cumplirá de un momento a otro.

● *Pasajeros, Solamente*

El alza —siempre a estar a las declaraciones del ingeniero Ressia— se registrará en los servicios de transporte de pasajeros de larga, media y corta distancia, o sea que por ahora no se prevén aumentos en el transporte de cargas. En los servicios de larga distancia, el aumento será del 15 por ciento, elevándose este porcentaje al 25 por ciento en los servicios urbano y suburbano.

Tal es la información anticipada sobre tan importante asunto, destacándose en los medios oficiales que el aumento, si bien llegó en forma sorpresiva, pudo haber alcanzado porcentajes todavía superiores. También se aclaró que, de acuerdo con una reciente ley que rige el desenvolvimiento comercial de los ferrocarriles, EFA no tiene obligación de comunicar anticipadamente los precios de las nuevas tarifas, como se hacía anteriormente.

● *Recargo al Turismo*

La novedad en materia de tarifas alcanza de lleno al turismo, ya que desde ahora se aplican "tarifas diferenciales" en los fines de semana y vísperas de feriados nacionales. Por ejemplo, el precio del pasaje pullman a Mar del Plata será de 2.070 pesos en los citados días, mientras que de lunes a jueves se mantendrá en 1.800 pesos. Otro ejemplo. el pasaje a Bariloche aumentó de 3.050 a 3.700. Según se aclaró, hace ya varios meses que la administración del ferrocarril Roca había solicitado la aplicación de esta tarifa diferencial.

Complementando el panorama que ofrece el flamante incremento aplicado a las tarifas ferroviarias, se ha podido establecer, además, que la totalidad de las empresas pasarán a cobrar el boleto de segunda clase como si fuera de clase única. Aquí va otro ejemplo: el pasaje a Córdoba, de segunda, costaba 1.380 pesos, y ahora tendrá precio de clase única, o sean 1.670 pesos. La transformación del boleto de segunda clase a "única", no implica necesariamente —dicen los ferrocarriles— la utilización de vagones mejores que los usados hasta ahora.

A SUBTENIENTES OTORGAN MAÑANA SUS DESPACHOS

Mañana, a las 10, se realizará en el Colegio Militar de la Nación la ceremonia de egreso de los subtenientes de la centésima promoción del instituto, que presidirá el teniente general Juan Carlos Onganía. Asistirán al acto autoridades nacionales, militares y eclesiásticas, miembros de representaciones diplomáticas extranjeras y familiares de los cadetes. En la oportunidad hablará el director del instituto, general de brigada Mariano J. de Nevares, y a continuación se hará entrega de los despachos y sables a los nuevos subtenientes. Seguidamente se darán los premios a los que fueron alumnos más destacados y se descubrirán las placas de la galería de promociones, circunstancia en que la banda de música interpretará una diana de gloria.

Lluvia Torrencial Causó Destrozos en Catamarca

CATAMARCA, 14 (De nuestro corresponsal). — Diversos inconvenientes provocó en esta ciudad la lluvia caída entre la noche del viernes y el mediodía de ayer, causando daños los servicios eléctricos, telefónicos y de transportes, especialmente en aquellos de recorrido entre otras ciudades vecinas. Las calles se transformaron en riachos y varias viviendas fueron ganadas por las aguas, debiendo trabajar arduamente tres dotaciones de bomberos para evacuar a sus moradores. Fundamentalmente se vieron más afectadas las humildes casitas que bordean el arroyo Fariñango, desbordado de su cauce. También se produjo la crecida de los ríos que bajan de los cerros del Ambato, inundando caminos e interrumpiendo el transporte de pasajeros ante la falta de puentes adecuados para sortear el escollo. En Tinogasta, a intensa lluvia acompañada de granizo, destruyó numerosas viviendas y se consideraban de importancia las pérdidas en el sector agrícola. Incluso, la lluvia obligó a trasladar a los pacientes internados en el Hospital Provincial, en busca de un sitio de mayor seguridad. Hasta hoy se procedía a evaluar el total de los daños, sin tenerse hasta el momento una cifra exacta

● *Rastrean el Río*

LA PLATA, 14 (De nuestro corresponsal). — Un grupo de salvavidas situados en la playa de Quilmes, rastreaban las aguas del río desde las 6 de la mañana, a la altura del Club Náutico. Se procuraba encontrar el cuerpo de Francisco Vicenti Morabito, de 13 años de edad, quien desapareció de la superficie ayer en momentos en que nadaba con un grupo de amigos. El joven se domiciliaba con sus familiares en Deison 657, de Florencio Varela.

Largas Caravanas Cruzan el Túnel

SANTA FE, 14 (De nuestro corresponsal). — Una permanente caravana de vehículos se observa en la ruta nacional número 168 y en la isla Timbo, o sea, en el trayecto al túnel subfluvial "Hernandarias". La obra inaugurada ayer con la presencia del presidente de la Nación, teniente general Juan Carlos Onganía, fue habilitada al tránsito a partir de las 7 de hoy. El intenso tráfico es controlado por la policía caminera, que adoptó una serie de medidas en prevención de posibles accidentes. Por otra parte, el ministro de Obras y Servicios Públicos de la Nación, ingeniero Luis María Gotelli, quien integró la comitiva presidencial en la ceremonia inaugural del túnel, desmintió las versiones de que el Estado Nacional dispondría su transferencia.

● *Regresó Onganía*

A las 2.34 de la víspera regresó a esta Capital el teniente general Juan Carlos Onganía, acompañado por su comitiva con la que asistió a la inauguración del túnel subfluvial

POLLOS: HOY DARIAN PRECIOS TOPE

En la fecha podría haber novedades en torno de un proyecto de decreto elaborado por la Secretaría de Industria y Comercio Interior, sobre los precios máximos para la venta de pollos. Los valores propuestos son, para la venta al público: pollos frescos pelados, 300 pesos por kilogramo; pollos frescos pelados y eviscerados, 370 pesos por kilogramo; pollos congelados sin eviscerar 290 pesos por kilogramo; pollos congelados eviscerados, 360 pesos por kilogramo. También se contempla en el proyecto de referencia, que los comerciantes deberán colocar en lugar visible y en forma notable, los precios máximos establecidos y, a requerimiento de los adquirentes, extender la factura de venta correspondiente.

Recursos Hídricos: Asume el Titular

Esta tarde a las 16.15 asumirá sus funciones el nuevo secretario de Estado de Recursos Hídricos, doctor Guillermo J. Cano, quien será puesto en posesión de su cargo por el ministro de Obras y Servicios Públicos, ingeniero Luis María Gotelli. La correspondiente ceremonia tendrá lugar en la sede provisoria de dicha Secretaría de Estado, creada en la reciente reforma de la Ley de Ministerios, en la Avenida Callao 976. Asimismo, el ingeniero Gotelli pondrá mañana en posesión de sus funciones al subsecretario técnico de la citada repartición, ingeniero Enrique P. Federico y pasado mañana, también a las 16.15, asumirá el cargo el subsecretario institucional de la cartera, doctor Eduardo A. Pigretti, con lo que quedará completado su elenco directivo.

LEA ATENTAMENTE ESTA LISTA.

Si Ud. está afiliado a alguna de estas instituciones, vaya a SADOS donde por convenios pre-establecidos puede comprar todo lo que su familia y su hogar necesita. En precios y en servicios la ventaja es realmente importante.

Aerolíneas Argentinas (Mutual Ezeiza)
Asociación de Empleados Despachantes de Aduana
Asociación Patrones, Conductores y Motoristas de Remolcadores de Puerto de la Flota Argentina de Navegación Fluvial
Caja de Previsión Social de Siderurgia Argentina
Centro de Jefes Oficiales y Maquinistas Navales
Centro Médico Mar del Plata
Centro Naval
Círculo de Electricistas Navales
Círculo de Pilotos de Yate
Círculo Educadores Marplatenses
Club Náutico Buchardo
Dirección de Bienestar del Personal de Aeronáutica (DIBA)
Dirección General de Asistencia Social para Ferroviarios (Ley 14.373)
Dirección General de Fabricaciones Militares
Dirección General Servicios Sociales Personal Seguros, Reaseguros, Capitalización y Ahorro
Dirección Nacional de la Marina Mercante
Dirección Nacional de Vialidad
Dirección Obra Social del Ministerio de Bienestar Social
Dirección Obra Social del Ministerio de Cultura y Educación (D.O.S.M.E.)
Dirección Obra Social Secretaría de Estado de Comunicaciones
Empresa Líneas Marítimas Argentinas (E.L.M.A.)
Empresa Nacional de Agua y Energía
Empresa Nacional de Telecomunicaciones (ENTEL)
Flota Fluvial del Estado Argentino
Instituto Browniano
Instituto Obra Social Ejército (I.O.S.E.)
Junta Nacional de Granos
Liga Naval Argentina
Municipalidad de la Plata
Mutual del Personal de la Liga Argentina Contra la Tuberculosis
Obra Social del Consejo Nacional de Educación
Obra Social de la Secretaría de Estado de Hacienda
Obra Social del Poder Judicial de la Nación
Obra Social Ministerio Relaciones Exteriores y Culto
Obra Social Yacimientos Petrolíferos Fiscales
Policía Federal
Reservistas Navales Agrupación Buenos Aires
Secretaría de Estado de Agricultura y Ganadería
Secretaría de Estado de Energía y Combustible
Secretaría de Estado de Industria y Comercio Interior
Servicio Auxiliar de Radioaficionados de la Armada
Sociedad Militar Seguro de Vida
Suprema Corte de Justicia de la Provincia de Buenos Aires
Yacht Club Argentino
Yacimientos Carboníferos Fiscales

$ados (SASTRERIAS Y ALMACENES DE LA DIRECCION DE BIENESTAR DE LA ARMADA). lo espera en Retiro!

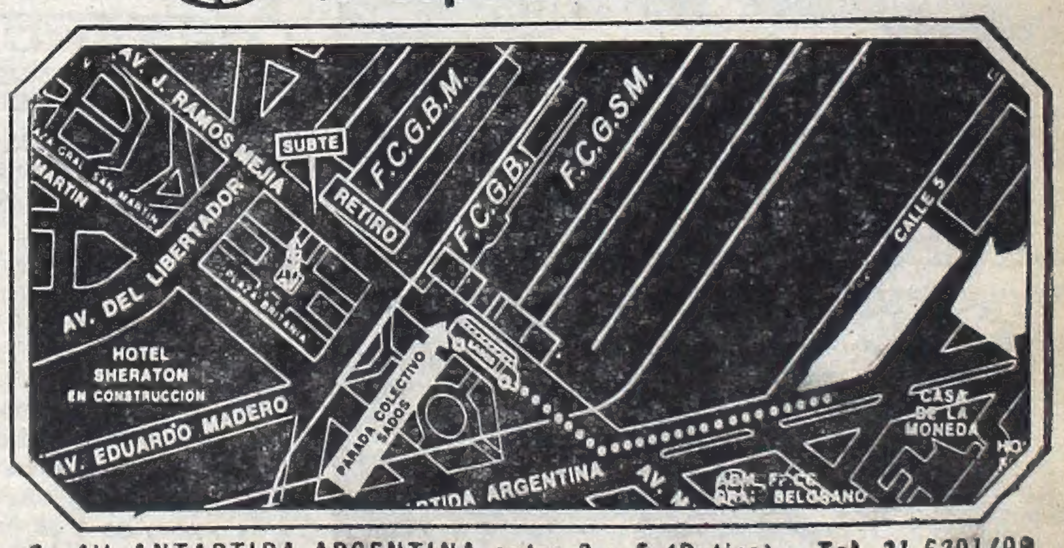

En AV. ANTARTIDA ARGENTINA entre 3 y 5 (Retiro) Tel. 31-6291/98

Y también en su nuevo local de MAR DEL PLATA ALBERTI 2555

TERMOSTATOS IMPORTADOS
Todo tipo, con garantía. Controles de temperatura. Resistencias eléctricas
CASA ASTRI S.C.A.
TUCUMAN 864 Tel. 392-2668 y 3699

Hubo 6 Muertos en Accidentes de Ruta

LA PLATA, 14 (De n estro corresponsal). — Un joven estudiante —oriundo de Río Negro— que cursaba estudios en la Facultad de Derecho de la Universidad Nacional de La Plata y que residía en la Curia Eclesiástica, juntamente con la esposa del conductor del automóvil en el cual viajaban, perdieron la vida, en tanto que el chofer sufrió graves heridas y debió ser internado en el hospital San Roque, de Gonnet, a causa de un extraño accidente de tránsito registrado en la madrugada de hoy en el camino General Belgrano.

En la estación de servicio situada en la intersección del citado camino con la calle 505 se habían estacionado hoy, aproximadamente a las 2.30, dos ómnibus pertenecientes a la empresa Expreso Buenos Aires, a cargo, respectivamente de José Alvarez y Antonio Collazo.

En esos momentos detuvo su marcha detrás de uno de los ómnibus estacionados, el automóvil Renault Gordini, chapa de Buenos Aires 1.186.766, conducido por Tomás Daniel Berriolo, argentino, de 33 años, casado, domiciliado en la calle 504, entre 19 y 20, de Gonnet, quien se dirigía a La Plata, acompañado por su esposa Delia Elba Báez de Berriolo, argentina, de 28 años, y por Juan Carlos Reguera, argentino, de 24 años estudiante, afincado en la provincia de Río Negro. Al acercarse a las unidades de transporte de pasajeros detenidas, Berriolo aminoró la velocidad de su automóvil en circunstancias que en el mismo sentido circulaba el ómnibus interno 82 de la Empresa de Automotores La Plata, conducido por José María Somoza, argentino de 43 años, casado, que reside en Liniers y Uruguay, de Ezeiza. Por causas que las autoridades tratan de establecer, el rodado de Somoza embistió violentamente por su parte posterior al Renault Gordini, que fue proyectado contra uno de los ómnibus del Expreso Buenos Aires. A raíz del topetazo fallecieron la señora de Berriolo y Reguera, en tanto que Berriolo sufrió graves heridas.

• Otros Accidentes

Un camión, cuyo conductor se dio a la fuga, arrolló y dio muerte en San Justo al menor Oscar Alberto Seling, de 3 años.

El sábado, el menor Julio César Arzuega, de 14 años, que viajaba en un carro, se cayó al pavimento y sufrió heridas que causaron su muerte.

En Monte Grand dejó de existir Benedicto Atilio Oyola, que chocó con su motocicleta contra un parapeto existente en el camino de Cintura y el brazo del río Matanza.

El sábado, un ómnibus de la empresa Chevallier, a cargo de Emilio Sein, arrolló y dio muerte en Boulogne a un peatón, que aún no fue identificado.

Arde Villa La Cava, en San Isidro. Un joven, desde el techo de una casilla, quiere colaborar en la extinción.

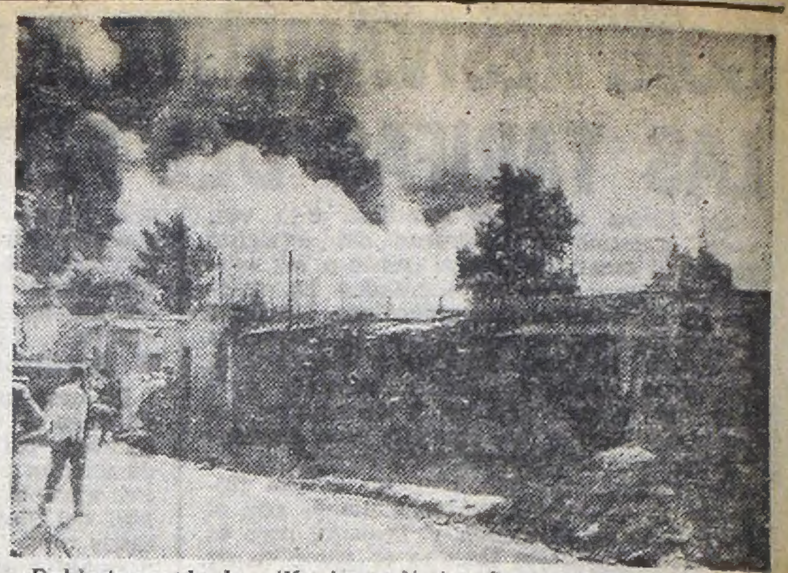

Pobladores de la villa incendiada observan como las llamas destruyen unas 100 casillas: 500 personas sin techo.

INCENDIO EN VILLA LA CAVA: 500 POBLADORES SIN HOGAR

Durante más de cuatro horas estuvo ardiendo ayer el núcleo del "barrio de emergencia" de La Cava, ubicado en Rolón y Tomkinson, de San Isidro, quedando destruidas alrededor de 100 casillas, habitadas por más de 500 personas. La Cava es una de las mayores villas miseria del Gran Buenos Aires y en los últimos años ha ido creciendo dentro del pozo de una antigua cantera de greda, que quedó rodeada de viviendas precarias.

Ayer, a las 16, aproximadamente, estalló una garrafa de gas en una de las casillas situadas cerca del centro de la villa, y el fuego se extendió rápidamente, mientras los pobladores huían con sus pocos enseres, a medida que se extendía el radio del siniestro, impulsado por el viento. Para combatirlo, actuaron en total 10 dotaciones de bomberos de San Isidro, Villa Ballester y Vicente López, cuya acción se vio dificultada por la falta de agua, que debieron traer desde los alrededores.

En la confusión de los primeros momentos se creyó que se habían producido varias víctimas de consideración, pero posteriormente se comprobó que solo habían resultado con quemaduras leves y contusiones unas ocho o diez personas.

Junto a los bomberos, la policía desplegó una vasta acción para impedir que los afectados por el siniestro y los habitantes de las casillas circundantes, que fueron desalojadas, volvieran a rescatar algunos de sus enseres, poniendo en peligro sus vidas. Se sucedieron entonces las escenas de pánico en las que mujeres y hombres gritaban buscando a sus niños.

Poco después de las 20, los bomberos consideraron extinguido el incendio y comenzaron a retirarse, quedando solo una dotación de San Isidro, dedicada a remover los escombros y terminar con los últimos focos. Aproximadamente la tercera parte de la villa quedó completamente destruida, no salvándose ni siquiera los muebles, a pesar de los esfuerzos realizados.

Hacia las 21, las personas que habían quedado sin hogar comenzaban a buscar con resignación un nuevo alojamiento precario, en la periferia de la villa o sus alrededores.

• Tres Incendios

Los bomberos voluntarios de San Martín cumplieron también en las primeras horas de ayer una intensa actividad a causa de otros tres incendios. El primero se produjo a las 0.55 en el galpón de máquinas del Ferrocarril General Bartolomé Mitre, ubicado en Migueletes, donde, por segunda vez en pocas horas ardió un vagón.

A las 3.10, dos dotaciones de bomberos se hicieron presentes en la fábrica de ropa interior para hombres situada en la calle Santos Vega 159. En uno de los locales que servía de depósito, las llamas se generalizaron sobre materia prima y elaborada causando pérdidas por una suma que supera los dos millones de pesos.

A las 5.30, en el establecimiento de la firma GATIC S.A., ubicada en Tres de Febrero y Castro, fue presa del fuego un depósito de suelas y residuos de goma. Luego de casi dos horas de ardua lucha contra las llamas, los bomberos lograron extinguirlas.

RIÑA FAMILIAR CULMINA CON UN JOVEN ULTIMADO

Un menor de 16 años fue asesinado de varias cuchilladas, en tanto que otros dos hombres recibieron varias heridas y fueron internados en grave estado en el hospital de Quilmes a causa de una violenta discusión originada durante una comida familiar realizada en Bernal.

El hecho se registró en la madrugada de ayer en un barrio de emergencia situado en jurisdicción de la comisaría 2ª de Quilmes. A la 0.30 se habían reunido en una de aquellas fincas precarias varias personas, entre las cuales se encontraban los principales protagonistas de la reyerta, de apellidos Alarcón, Peloso y Salas. Al intentar uno de los concurrentes llevar a una habitación a una joven de 18 años, se sucitó la pelea. En la confusión se vio caer el cuerpo sin vida de un menor de 16 años, cuya identidad no fue suministrada, en tanto que Lucio Alarcón y Epifanio Peloso sufrieron graves lesiones. La policía detuvo a un hermano de Alarcón, de nombre Carlos, y a Rubén Mercedes Salas como responsables.

• Hallan Cadáver

Fue asesinado de varias puñaladas en el abdomen, Aldo Jesús Aquino, de 24 años, quien fue hallado el sábado a las 6 en Condarco y Núñez, de Lanús.

EN SOLANO LE DAMOS UNA MANO

FESTEJAMOS NUESTRO ANIVERSARIO

TELEVISOR Panoramic $ 3.990 por mes

HELADERAS CLIFORD $ 3.600 por mes

COCINA Lāfor $ 1.290 por mes

COMBINADO ESTEREOFONICO Panoramic $ 2.900 por mes

SIN ANTICIPOS
PLANES A SOLA FIRMA
SIN INTERESES
TODO EN CUOTAS

La Fontana
Av. 844 Nº 2564 - SAN FRANCISCO SOLANO

ALCOHOLISMO
TRATAMIENTO INTEGRAL
CONSULTAR DE 9 A 20 Hs.
Tel. 86-2012 y 89-2097
CAPITAL FEDERAL

RASTROJERO
0 Km.
PICK-UP RURALES
Ford Dodge Chevrolet
Entrega inmediata a precio de lista o
INICIALES $ 103.000
Y CUOTAS DE $ 10.192
Sin codeudor ni garantía hipotecaria
Condiciones a convenir de 8 a 19 hs.
CONSIGNACIONES CREDIAUTO
JUAN B. JUSTO 8685

ORGANOS ELECTRONICOS IMPORTADOS
Gran gama de sonidos y modelos. De 4 octavas 6 Registros con reverberancia. 200 combin. de tonos.
En cuotas de $ 9.880 SIN ANTICIPO
ANTIGUA CASA NUÑEZ
SARMIENTO 1573 - Tel. 46-7154

LA OFERTA IMPOSIBLE
TACON
OFEERTA TACON: Cuero charolado y mate. COLORES DE GRAN MODA al INCREIBLE PRECIO DE...
$ 799
VISITE NUESTRA AMPLIA EXPOSICION DE MODELOS
COQUETA SANDALIA En colores: blanco, rojo, negro, girasol y playa. Taco 2½ cm.
Del 35 al 38 $ 699.
SANDALIA $ 999.
LEGITIMA "FLECHA" En diseño de súper onda. Estampado con motivos muy "pop". Del 39 al 45 ..... $749.-
VENTAS POR MAYOR BELGRANO 3922
PRECIOS ESPECIALES PARA MAYORISTAS
CORRIENTES 2426
López LIQUIDA
FLORIDA 270
ESTA CASA VENDIO, VENDE Y VENDERA SIEMPRE MAS BARATO

Con $ 1.900.- Retire su Dormitorio
SIN ANTICIPO
al RESERVARLOS $ 900.-
al RECIBIRLOS $ 1.000.-
TOTAL $ 1.900.-
SALDO POR MES $ 1.900.-
ROYALTY MUEBLES
Av. SAN JUAN 2081 Cap.
Av. PATRICIOS 140 Cap.
Av. B. RIVADAVIA 842 Avell.

DE LA BOCA ...Y AL PAIS

CAMPEON NACIONAL. Este es el equipo de Boca Juniors que obtuvo el halago largamente esperado. Lo integraron (arriba, de izquierda a derecha): Rogel, Meléndez, Sánchez, Suñé, Madurga y Marzolini; (abajo, de izquierda a derecha): Ponce, Savoy, Rojas, Medina y Peña. De punta a punta fue el éxito.

¡TODO ES DE ORO Y AZUL!

Como el mar, erguido sobre sí mismo, para pasar por sobre los acantilados y volcarse en las ciudades y en los campos; como el viento huracanado, pero generoso, corriendo por sobre la tierra con mil rumores de todas partes; como las piedras que caen desde lo más alto de las montañas con un sordo rumor que mata a todos los silencios; como un estremecimiento de los bosques, súbitamente despertados por un grito, por una llamarada, por una luz potente; como un redoble de tambores que nace en cada lugar, en el Norte, en el Sur, en el Este y en el Oeste, así cubre el país la fiesta inmensa, luminosa, profunda, y se expresa, ¡tan grande!, con una breve palabra: "¡Boca! ¡Boca! ¡Boca!"...

• • •

He aquí algo diferente: porque Boca Juniors es campeón, hay más alegría. Y están jubilosos los niños, y las mujeres, y los ancianos que se prendían a las viejas alambradas, hace mucho, para ver las hazañas de Calomino y Tesorieri, y mucho antes, cuando en el potrero de allá atrás de las carboneras de Wilson, enseñaban a querer al club los legendarios Penny, Priano, Ortella, Busso, Ellí, Farenga, Ortega, tejiendo en un campo con poco pasto y muchos cascotes el nombre que un día iba a difundirse por todo el Mundo: "¡Boca! ¡Boca! ¡Boca!".

¡El pueblo está de fiesta porque Boca es campeón! Juntemos todas las banderas para que la apoteosis del fútbol sea completa en el gesto hidalgo de rendir honores a un vencedor que siembra alegría como una semilla que germina y da la flor alucinante de un triunfo que es para todos. ¡Honremos a Boca porque es pueblo! Y porque ahora es pueblo feliz, regocijémonos, nosotros también, olvidando las facciones que seguimos a otros estadios en busca de nuestra propia alegría. Porque ganó Boca, de alguna manera hemos ganado todos: ahí está la calle, para refirmarlo. Ahí está la ciudad, encrespada por la fiesta. Ahí está el rancho pequeño, escondido en la sierra, hasta donde llegó el grito de las voces radiales anunciando la conquista.

Ahora recuerdo a un pastorcito de cinco cabritos, en Atamisqui. No hablaba español. Hablaba quechua, el viejo dialecto indígena. Pero iba detrás de los cabritos vistiendo la casaca azul y oro de Boca Juniors. Era un niño en 1945. Han pasado 24 años. Ahora es un hombre. Y porque Boca es inarrancable seguirá llevando la casaca puesta en el corazón, ya no en Atamisqui, llevado por la vida a las ciudades, o a otro país, modesto trabajador, todavía, o doctor o funcionario.

¡Cómo vibraba anoche la Ribera! Bombos, clarines, matracas, sombrillas que giraban enloquecidas, abrazos, cohetes abriéndose en el cielo como una rosa, y todas las rosas parecían de oro y azul. Y el bullicio. Y la gente en la calle, vacías todas las viviendas porque la familia estaba de festejo, y había que estar con ella, en Almirante Brown, en Suárez, en el Riachuelo, en la Vuelta de Rocha, en Caminito.

• • •

¿Cómo no contagiarse de este júbilo que tonifica el espíritu? ¿Cómo no asociarse, de buena gana, a la fiesta que se desparrama generosamente para todos? ¡Cómo no darte las gracias, Boca Juniors, por tu triunfo, porque la alegría que ha estallado en el país como un gol fabuloso, es una alegría que nos hacía falta, tan escasas son las alegrías en este mundo!

Tus viejas glorias, siempre presentes en tus estrellas, se han reverdecido: que las multipliques Boca Juniors sin igual, aunque sea a expensas de nuestras propias insignias, porque estamos con el Pueblo y no hay Pueblo más feliz y jubiloso que el Pueblo de Boca.

¡Salud, vencedores cabales, sembradores de la alegría de vivir!

AMBAR

BOCA PUSO EL FUTBOL

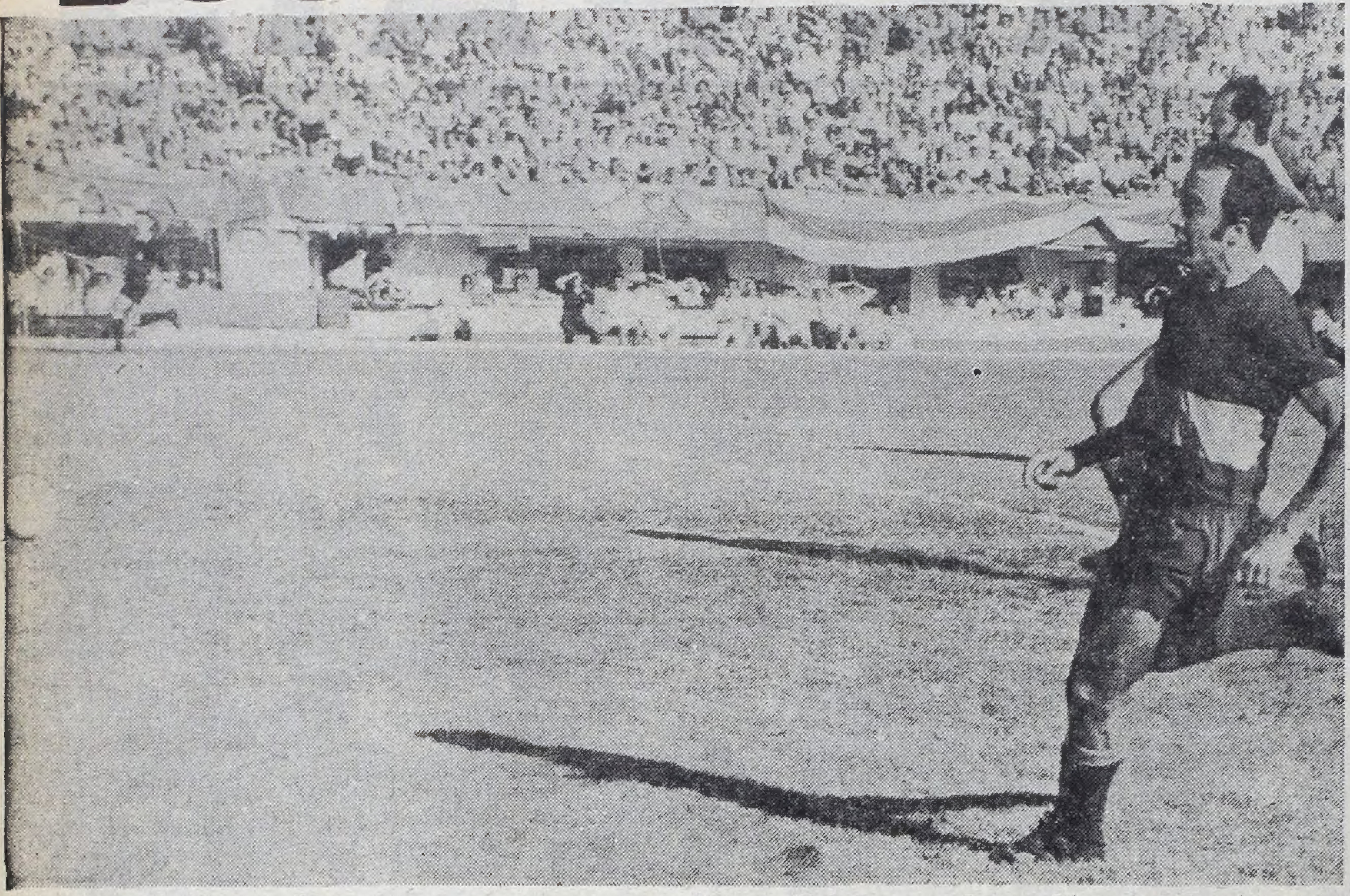

Golazo. Savoy pareció ponerla con la mano para la entrada de Madurga. Picó éste entre Recio y López, tocó de cabeza antes de que llegara Pérez y, como se ve aquí, con el arco a su dispo sición y antes de la llegada de Recio al cierre, tocó suave al gol. Final de una jugada simple pero de gran contundencia. Boca empezaba a campeonar, y la emoción hacía presa en el hincha.

Figuras del Campeón

Boca tuvo artífices para este empate con sabor a campeonato. Hombres que gravitaron considerablemente para que el andamiaje xeneize estuviese sustentado en bases sólidas. Madurga, Savoy, Marzolini y Sánchez.

Sánchez: Una pelota de Mas, junto a un poste; otra de Montivero hacia el palo derecho, fueron las mejores para un trabajo correcto siempre. **Meléndez:** Con seguridad al principio. Perdió prestancia después y se desubicó para favorecer la salida. **Rogel:** Cubrió siempre las espaldas del superado. Le faltó tranquilidad para darle sentido siempre a la pelota. **Suñé:** Algunos rechazos defectuosos. Pocas veces le dio salida lógica a la pelota en el complemento. En general, bien. **Madurga:** Lo fueron a buscar para "rematarlo" siempre, y se escondió para aparecer con prestancia, en un juego fluido, penetrante. Fue el mejor. **Marzolini:** Muy buena faena. Ganó siempre los anticipos y procuró la salida. Ganó en las de alto y siempre impuso su pierna para el corte. **Ponce:** En la primera etapa ganó la raya con facilidad. Buscó el toque y le dio "baile" a **Viéitez.** Después se apagó. **Savoy:** Eje de distribución. Recepcionó para darle profundidad al ataque. Muy buen desempeño. **Angel Rojas:** con chispazos. Acompañó por momentos, sobre todo siguiendo gente. En otras circunstancias estuvo sin toque, y por eso, por no tocarla se "comió" virtualmente un gol, cosa increíble, dada su posición. **Medina:** trabajó como obstruccionista, actividad que no abandonó en ningún pasaje. Sus propósitos de desbaratar le hicieron meter pierna, pero en general no estuvo en la creación de jugadas. **Peña:** escaso aporte. Se enredó en sus enredos y al encontrar una oportunidad, la malogró.

River Plate 2 Boca Jrs. 2

RIVER PLATE: Pérez; López, Viéitez, Ferreiro, Merlo, Recio, Montivero, Rodríguez, Trebucq, Marchetti y Mas. A.S.: Carballo. D.T.: Labruna. S.C.: Dominici, Dréyer, Gutiérrez y Cibeyra.

BOCA JUNIORS: Sánchez; Meléndez, Marzolini, Suñé, Madurga, Rogel, Ponce, Savoy, A. C. Rojas, Medina y Peña. A.S.: Roma. D.T.: Di Stefano. S.C.: Ovide, Cabrera, Palacios y Villagra.

Arbitro: Oscar Veiró. **Cancha:** River Plate.

Goles en el primer tiempo: 12' y 35' Madurga (B), 37' O. Mas (R).

Gol en el segundo tiempo: 29' Marchetti (R).

Cambio: Dominici por Viéitez, en River.

• Un Empate Compensatorio

Felizmente hubo fútbol. En un partido de esta trascendencia esperarlo era casi una utopía. Lo hubo por una simple razón: Boca, que lo aportó en mayor cantidad, no entró en el terreno de la violencia a que pretendió llevarlo River. Lo demás fue simple. Cuando River pegó, Boca se puso en ventaja. Merlo tardó mucho en cumplir "la orden" de "darle" a Madurga. Y Madurga fue el dueño del partido, el pivot y el definidor de su equipo.

No hubo marcas encimadas, no hubo especulaciones. Boca salió a jugar la suya. A imponer el juego de toque y llegada. River entró con el plan de anular a Madurga tomándolo entre dos: Marchetti y Merlo, mientras Carlos Rodríguez —en función más ofensiva— arrastraba a Orlando Medina. Ferreiro y Viéitez se ocupaban de Peña y Ponce y entre López y Recio se encargaban de Rojitas. En ese plan se olvidaron de un hombre: Savoy y fue Savoy, libre, el conductor ofensivo, el director de ataque, el hombre de la batuta.

Esa, que fue la ventaja de Boca en este partido fue también una de las fundamentaciones que lo llevaron al título: el campeón tiene volantes ofensivos. Hombres a quienes preocupa poco y nada la marca porque saben que jugando bien ellos, la preocupación será de los rivales.

Con Madurga como pivot y Savoy metiendo pelotazos para Ponce, Rojitas o el propio Madurga cuando se soltaba al ataque, Boca impuso su fútbol. A los 13 minutos River ganaba por 8 fouls a 4, pero ya perdía 1 a 0 en el marcador. Savoy levantó la cabeza, Madurga picó al claro entre los marcadores centrales adversarios y el fol fue inapelable.

Recién a los 15 minutos Merlo encontró por primera vez a Madurga y lo "sacudió". La orden estaba cumplida pero no surtió el efecto buscado. Madurga siguió jugando, como antes. Y a los 35' fue Rojitas el que lo buscó en el pique y lo encontró como antes Savoy. Y nuevamente fue gol.

El partido estaba fácil para Boca. River ya había en

PRIMER TIEMPO

LA SAL DE TRES GOLES

3 minutos: Primer riesgo. Merlo se equivocó. Dio corto para Pérez. Llegó Peña. Rebote. Y ganó Pérez.

? minutos: Primer corner. Trebucq. Mas. "Bombazo". Sánchez a medias. Rebote. Y Marzolini sacó al corner. Desde derecha Mas con charfle y detuvo Sánchez.

13 minutos: Gol de Boca. Savoy metió con pierna derecha para Madurga. El volante de Boca ganó a López y Recio. Salió Pérez del área. Cabezazo para abajo de Madurga. Apertura hacia la izquierda. Y casi llegando al arco toque hacia el mismo que llegó a las mallas pese al cierre desesperado de López.

15 minutos: Golpe de Merlo a Madurga sin pelota. Amonestación y advertencia. La misma jugada se repite 2 minutos después con otros actores. La víctima, Savoy. El victimario, Rodríguez. Más amonestaciones.

20 minutos: Salva Pérez. Suñé fue parado con foul por Viéitez. Ponce efectivizó para Madurga. Zurdazo arriba. Y manotazo salvador de Pérez.

21 minutos: Mas. Foul de Marzolini a Ferreiro. Por derecha ejecutó violentamente Mas. La pelota cruzó el arco y se fue del campo.

23 minutos: Sánchez. Ferreiro metió para Rodríguez. Puntazo de afuera del área. Y segura respuesta de Sánchez.

24 minutos: Casi gol. Savoy. Rojas. Ponce. Viéitez no llegó. Se demoró Ponce. Remató, y el pie de Viéitez salvó.

26 minutos: Otro golpe de Merlo a Madurga. Más amonestaciones.

30 minutos: Mas. Foul de Suñé a Mas. Ejecutó Viéitez. Rogel al corner. Mas. Trebucq. Mas. Violento impacto. Sánchez a medias... Rogel a las tribunas.

34 minutos: Foul de Merlo a Medina. Este ejecutó rápido. Se fue Peña. Pero se equivocó y tiró a las nubes cuando Rojas estaba solo.

35 minutos: Segundo de Boca. Rogel para Rojas. Este "cacheteó" para Madurga. López en el camino. Madurga se abrió hacia derecha. Y con derechazo bajo la puso en el segundo palo: golazo.

37 minutos: Descuenta River. Foul de Rogel a Merlo. A 40 metros toque de López a Mas. Zurdazo imparable. Sánchez mira. Y la pelota se clavó en los piolines: Golazo.

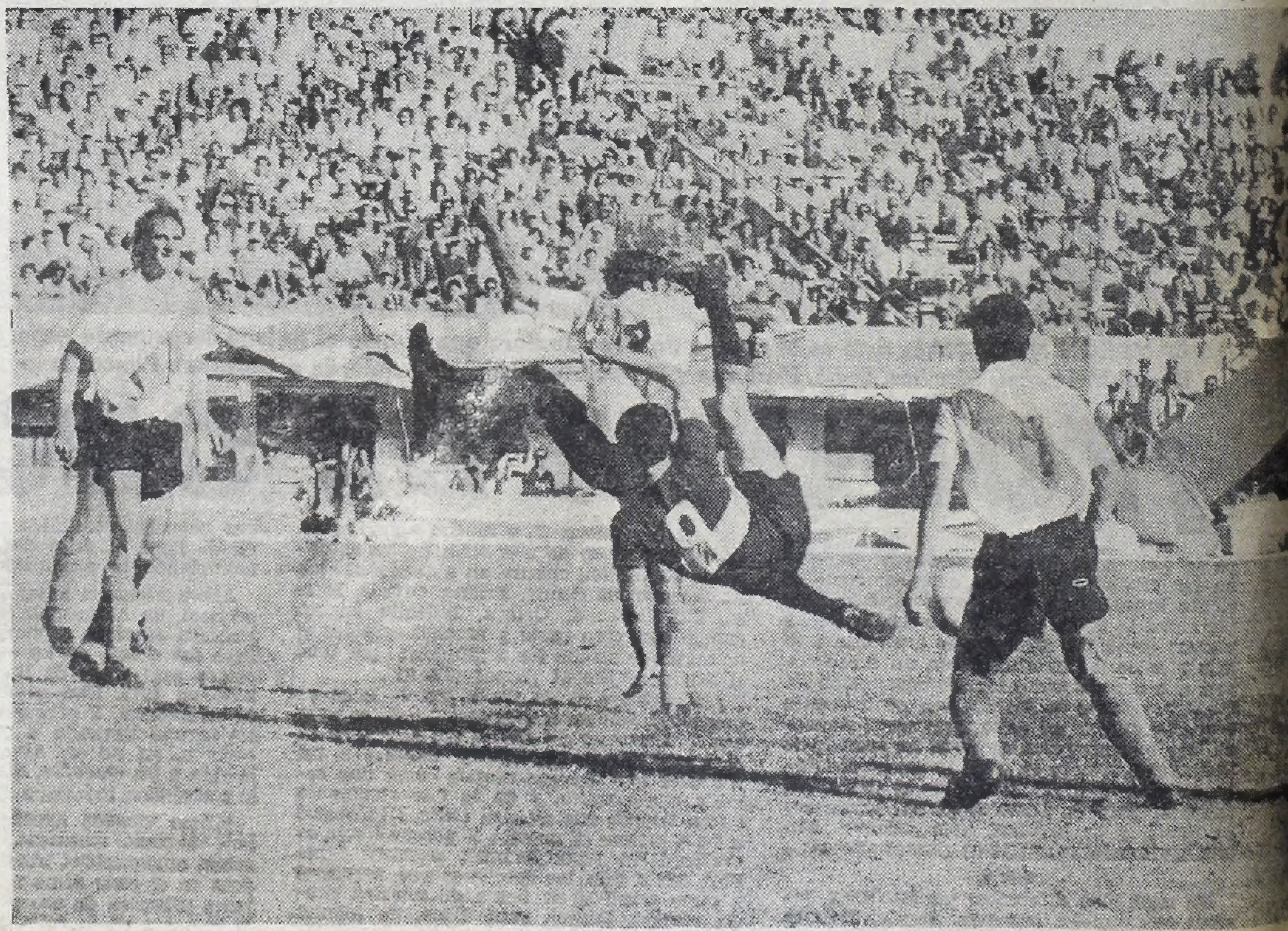

Rojitas entre Recio, López y Ferreiro. Ponce envió el centro y Rojas intentó la chilena. No salió y Ferreiro se fue con el esférico. Era cuando Boca ganaba cómodamente a River. Después, River reaccionó y logró empatar. Pero no alcanzó para evitar que Boca Juniors fuese campeón. Y tampoco para obviar la vuelta olímpica en Núñez.

★ BROADWAY...
A las [illegible], 17.10, 20 y 22.50. El

Y RIVER, LA FUERZA

En River Pocos Lucieron

River también tuvo elementos de valoración para arribar al empate. Por supuesto que en cantidad menor a la de su adversario, pero que en algún momento lograron nivelar un marcador adverso. El de más peso en esas circunstancias fue "Pinino" Mas. Vigor, velocidad, potencia para inquietar a sus adversarios. Fue el arma más peligrosa de River. En orden de méritos, y ante una defensa que en la primera parte mostró tremendas fisuras, Miguel Angel López tuvo sobriedad y se desempeñó criteriosamente. Los demás no estuvieron a la altura de estos dos elementos.

Pérez: Bien en las salidas. No tuvo nada que hacer en los goles. **López:** Ganó en las salidas y procuró ordenar al equipo con pases cortos desde la última línea. Salió a cubrir espaldas y cumplió. **Viéitez:** Como si tuviese plomo en los pies. Salió a destiempo y se quedó siempre parado. Le tomaron las espaldas siempre. **Fereriro:** Le puso "freno" a Peña. Murió al intentar siempre el ollazo. **Merlo:** Se dedicó a dar patadas. Perdió panorama y por lo tanto le faltaron piernas para frenar y mente para crear. **Recio:** Jugó al off-side y le faltó velocidad para alcanzar cuando estaban habilitados. **Montivero:** Solo un par de jugadas. Cambió muchas veces de punta, pero impuso poco. **Rodríguez:** Mucha voluntad y mucho desorden. Incluso por momentos algún puntapié con mala intención. **Trebucq:** Escaso aporte. No estuvo en el diálogo con sus compañeros, ni en la individualidad. **Marchetti:** Con intermitencias, pero algunas cosas importantes a más del gol. **Mas:** Fuerza, temperamento y un remate impecable que se incrustó en la red. Incluso, hasta pudo lograr el triunfo de River Plate.

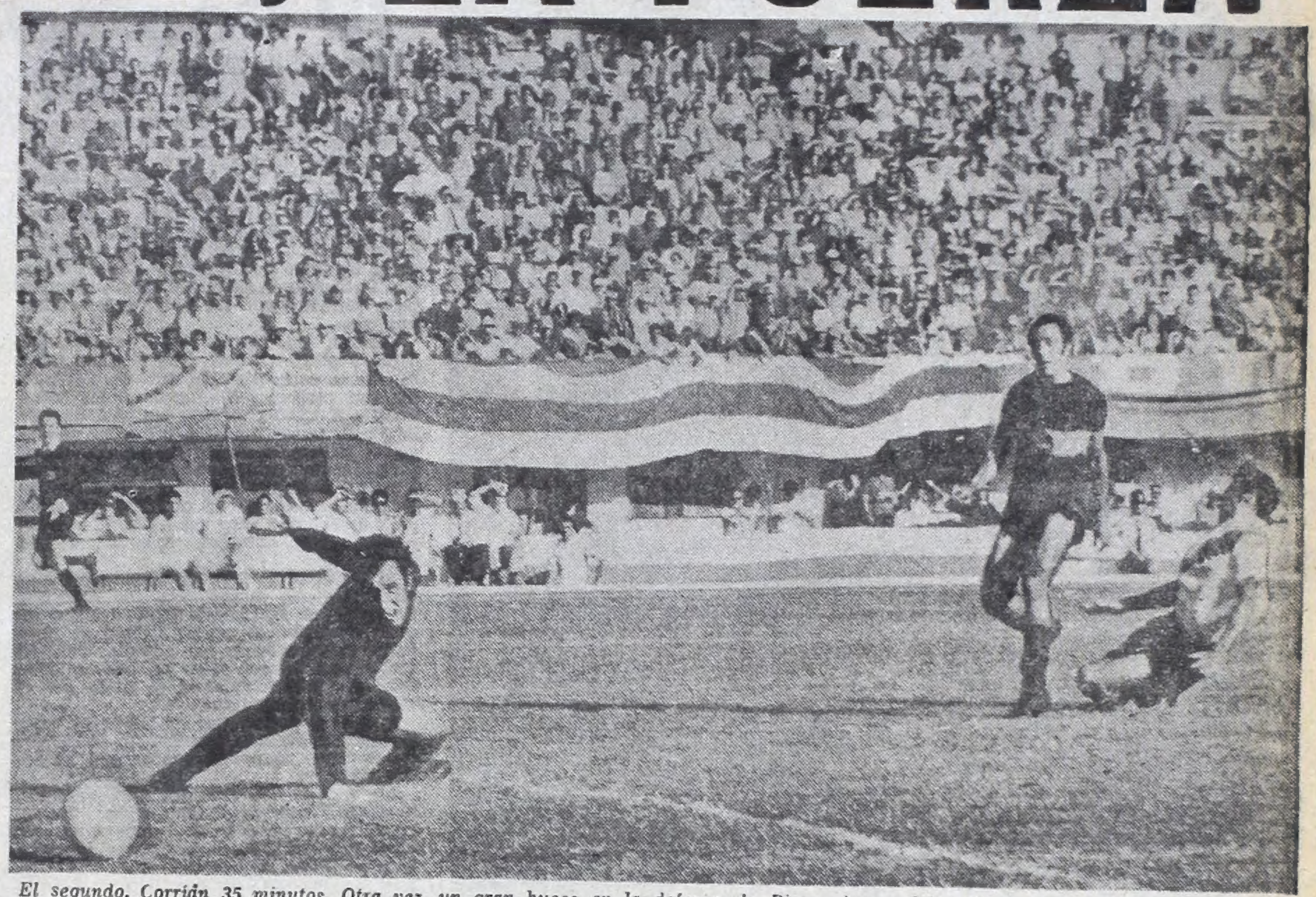

El segundo. Corrían 35 minutos. Otra vez, un gran hueco en la defensa de River. Aprovechó Rojitas para cortársela a Madurga. El pique del goleador del partido fue demoledor. Ferreiro, en angustioso esfuerzo, trató de llegar pero fue tarde. Ya salió el derechazo cruzado de Madurga al palo derecho de un Pérez que apenas puede mirar. Dos a cero que parecía definitorio.

El Amor Propio Salvador

rado en el descontrol total. Ponce era imparable para Viéitez, quien arrastraba a Recio porque el zaguero debía cubrirlo y no disponía del resto físico para hacerlo. Lento, muy lento en la recuperación, los pelotazos que se filtraban entre Viéitez y Recio eran permanente peligro para Pérez.

Un zurdazo de Mas tuvo la virtud de salvar el partido. Puso a River a tiro del empate y lo obligó a abandonar todo intento de golpear para lanzarse, de ahí en más, a buscar el gol. Con su único atributo: la fuerza. Pero con decisión, con fe.

El cambio de Dominichi por Viéitez fue otro acierto. Dominichi dio seguridad a la línea de cuatro. Recio pudo entonces adelantarse y así apuntalar el constante ataque de sus compañeros. Boca se dejó arrastrar y quedó limitado al contraataque. Contraataques que se dieron poca veces, pero siempre con peligro. Por ejemplo, cuando Rojitas la puso rasante junto al poste derecho y salvó Pérez, o cuando Peña se empecinó en eludir a Ferreiro y no puso la pelota al claro que le reclamaba Madurga. Claro, fueron dos oportunidades contra varias que fue creando River con su desprolija pero constante ofensiva. Y así, a puro coraje, se llegó al empate. Un tiro libre por elevación cayó sobre el borde del área chica y una palomita espectacular de Marchetti puso el 2 a 2.

Fue la calma definitiva. Ese gol llevó la conformidad a todos. A los de Boca porque quedaba cada vez menos tiempo para jugar y el empate les daba el campeonato. A los de River porque la igualdad le daba la chance de disputar con San Lorenzo la clasificación para la Copa Libertadores.

Pudo ganar el fútbol. Le empató la fuerza. Hubo un poco de las dos cosas y conformidad general.

EDUARDO RAFAEL

Faltó poco, pero no fue. "Chamaco" Rodríguez, que junto a Mas fue el más ofensivo de los riverplatenses, ahoga el grito de gol. Sánchez hace fuerza para que no entre. El envío, como sucedió casi siempre, fue de Oscar Mas. Fue un pase de Marchetti que el puntero remató sin vacilar. River perdió, aquí, una gran oportunidad de gol.

"ASI ES BOCA", CON TODO

"Así es Boca" se une a los festejos. Hoy sale un número especial donde se pone de manifiesto el trascendental encuentro entre los rivales de siempre: el tradicional River-Boca. Más de 200.000 ejemplares con notas, semblanzas y abundante material gráfico para un esfuerzo sin par.

Pero todo no termina allí. El próximo miércoles, "Así es Boca" anuncia su número extra, con los acontecimientos más destacados del año. Campeón de la Copa Argentina, Triunfador del Torneo de Mar del Plata, Finalista del Metropolitano (descalificado sin perder ningún partido) y Campeón del Torneo Nacional. Es decir, un esfuerzo sin precedentes. Toda una historia en dos revistas.

SEGUNDO TIEMPO

LA IGUALDAD Y ALGO MAS

Cambio en River. Dominichi reemplazó a Viéitez. Boca sin cambios.

4 minutos: Centro de Montivero. Contención de Sánchez. Atropellada de Rodríguez: foul.

9 minutos: River al ataque. Rogel cedió corner. Ejecutó Mas. Remate de Montivero. Rebote en Meléndez. Otra vez Montivero: desviado.

13 minutos: Pierde Peña. Rojas despojó a Merlo. Apertura hacia Peña, Ferreiro no llegó. Pero Peña pisó el balón y cayó. Detuvo Pérez.

15 minutos: Puja entre Rodríguez y Madurga. Ganó el de River. Pero Madurga lo derribó de un codazo.

18 minutos: Por dos veces River. Intenso peloteo. Finalmente remató Montivero. Y la pelota rozó el horizontal. Casi a continuación López dio para Rodríguez. Este para Trebucq. Disparó. Y gran atajada de Sánchez.

22 minutos: El empate. Mas se fue por la derecha. Por dos veces eludió a Marzolini. El de Boca hizo foul. Rogel, que fue a ayudar, también golpeó a Mas. A cinco metros del área, sobre derecha, centreó Montivero. Entró Rodríguez para cabecear y no llegó. Pero Marchetti, que arremetió, se zambulló y con golpe de cabeza estableció la paridad: grandes festejos.

24 minutos: Madurga. Ponce. Medina. Madurga. Off-side. La jugada sigue. Dominichi cometió fuerte foul. Réplica. Y más advertencias.

25 minutos: Contragolpe. Medina. Savoy. Rojas. Este se demoró. Y Pérez se hizo de la pelota.

26 minutos: Salva Suñé. Borbollón y corner de Rogel. Punteó Mas. Sánchez salió y quedó en el camino. Cabezazo de Trebucq y rechazo de Suñé sobre la línea.

34 minutos: Centro de Montivero. La pelota sobró a todos. Por la izquierda empalmó Mas en forma impresionante. Pero Sánchez contuvo en forma magistral... el juez invalidó todo por falta técnica de Mas.

39 minutos: Madurga perdió ante Recio. "Ollazo". La pelota dio en la mano de Marzolini. Pero el árbitro desestimó las protestas.

42 minutos: Medina para Rojas. Gran jugada. Media vuelta. López fuera de distancia. Remate al primer palo. Y segura respuesta de Pérez.

EL DELIRIO Y

La gran alegría del mendocino Rogel, abrazado con una euforia increíble a un amigo: "Esta va por todas las malas que tuve que pasar en mi vida".

El Camarín Xeneize Sede de Felicidad

Imaginarse qué puede suceder en un vestuario campeón, es ubicarse totalmente dentro del clima que se palpó en los camarines boquenses. Este era un campeón distinto, porque distinto, sin duda es todo lo que rodea a Boca. Mil y un grito poblaron un recinto que gradualmente resultó chico para contener tanto desborde. Hubo lágrimas, claro, lágrimas de alegría que brotaron apenas finalizó la desbandada vuelta olímpica para penetrar por un túnel como nunca pequeño.

Cámara, micrófonos, sudor en muchos cuerpos gritos variados, toda la gama posible de la exteriorización ruidosa. Dirigentes con camisetas de jugadores suplentes, abrazos sonoros, recuerdop ara el amigo que llegaba a sumarse de las mil horas de angustia vividas. Y dentro de esa dificulatad para circular, porque cada paso significaba estar en brazos de cualquier exaltado. Alegría contagiosa que un poco fue explosión de lo mucho que hubo que contener en cuarenta y cinco minutos, más largos que nunca.

Al respecto, el profesor Seoane fue bien clarito: **"Costó mucho pero fue merecido. Se corrió, se luchó, estuvimos frente a un gran rival. En el primer tiempo se pudo haber definido hasta por goleada. Pero, en fin, ahora lo que cabe es ponerse bien contento porque tenemos el título por el cual tanto hemos trabajado".**

Fue, si se quiere, una de las pocas voces calmas que pudimos escuchar, lo demás fue un continuo ronronear que pareció no tener fin.

En uno de los rincones más acosados, **Norberto Madurga**; casi susurraba: **'No sé, repetí tantas veces lo de los goles, que ya no sé más qué decir. Tengo ganas de saltar pero no puedo. Físicamente estoy «muerto» pero no importa. Sé que ésto es lo más grande de mi vida deportiva, y cuando logre tranquilidad también gritaré que soy campeón y muy feliz de haber contribuido al éxito final'.**

A su lado **Nicolás Novello** repetía con una sonrisa grandota: **"qué dos goles te mandaste «muñeco», fuiste una barbaridad".**

Después de posar para mil tomas que le requirieron hinchas y allegados, **Angel Rojas** manifestó a voz de cuello: **"Hoy me quiero comer la Boca toda junta, es uno de los momentos más felices de mi vida, y DALE BOCA, DALE BOCA, DELE BOCAAAAAA..."** El grito pareció no tener fin, porque los protagonista no querían final. Angelito, después de ingerir una gaseosa, vació otra en un rincón, riéndose infantilmente de su broma. Era la felicidad, total, espontánea, de un pibe que ya no lo es, pero que quiere, espiritualmente, seguir siéndolo. Fue, un poco, resumen del estado de ánimo general. Triunfo de chiquilines que dieron la gran satisfacción de poner otra estrella en el firmamento boquense. Por todo eso, Rogel y Sánchez dentro de las duchas, no terminaban nunca de gritar, hasta enronquecer: **"YO TE DARE, TE DARE NIÑA HERMOSA, TE DARE UNA COSA QUE EMPIEZA CON B... ¡BOCA!**

Para el mendocino Rogel todo tenía explicación: **"Es mi primer título en mi vida profesional. Todo esto se lo dedico a mi novia, a mi familia toda, a los de Mendoza y a los platenses y por supuesto a todos los hinchas de Boca. Tuvimos muchos problemas pero al final creo que se nos hizo justicia. Porque arrancamos en punta y terminamos en punta".**

Sánchez, estaba como con un juguete nuevo: **"Es mi primer éxito en primera. Tuve alegrías en divisiones inferiores, pero esto es distinto. ¿El gol de Mas?... me taparon y no atiné a nada y cuando quise reaccionar la pelota estaba adentro. Pero eso qué importa ahora, si somos campeones'.**

El presidente Kent cumplió con su honorabilidad y saludó a los campeones uno por uno. En parte estaba contento porque aún su equipo tiene chance y eso lo hizo olvidar un poco de los goles perdidos en el segundo tiempo.

El hermano de Marzolini no terminaba de abrazar a su hermano: **"Sabe que alegría es todo esto. Se luchó mucho y por fin pudimos dar la vuelta olímpica".**

Silvio asistió a todo con la mirada perdida con signos evidentes del esfuerzo. Alguien recordó el penal y el rubio marcador sonrió significativamente. No era tiempo de cosas raras...

Antonio Roma era otro de los que se expresaron con serenidad, también el "Tano" tuvo tiempo para recordar junto a Di Stefano que haber dado la vuelta separados fue una barbaridad, porque los juganores de River, con mucha bronca, dieron patadas que pudieron haber causado algún inconveniente imprevisto. Sobre el título aclaró: **"Creo que se coronó el mejor. No hay que tener en cuenta un solo partido. El balance de todo el año es lo que cuenta. Y nosotros hicimos méritos suficientes ¿No haber jugado?... Y sí, uno lo siente, pero ahora que estamos todos juntos se olvida cualquier cosa para ponerse a festejar como corresponde".**

Sesín y Zapino, los más transpirados dirigentes, debieron apelar a todas sus fuerzas para poner un poco de orden en la partida hacia el estadio para dar la vuelta olímpica. En la puerta una multitud quería despedir a sus ídolos. Los jugadores salieron tomados del brazo en una caravana que encontró a su paso todo tipo de muestras de simpatía.

Los Gestos que Hacen Mucho Bien

Julián W. Kent, presidente de River Plate, no olvidó en el día de la mayor frustración riverplatense —porque lo fue en algún sentido— su costumbre, su acendrada costumbre de ir al vestuario del rival y estrechar su mano. Lo hizo en el triunfo o en la derrota. Lo hizo ante Desamparados y ante Boca..

Y cuando ayer penetró en ese recinto repleto de euforia, que era el vestuario xeneize, recibió aplausos sinceros de toda la gente que estaba allí. Y se estrechó en un prolongado abrazo con Alberto J. Armando. La rivalidad fue, es y será... nunca la podrán cambiar. Pero mientras haya gestos como el de Kent, seguramente el fútbol seguirá siendo fútbol...

Y más lo será todavía si hinchadas como las de Boca y River alientan como lo hicieron ayer a sus divisas, y no atacan a las contrarias. Sería estúpido pretender que la gente de River aplaudiera la vuelta olímpica. Tan absurdo como esos hinchas "millonarios" que fueron corridos por la policía por el "delito" de decir "Viva River", cuando su equipo había perdido, al fin, apenas un partido de fútbol.

Llanto feliz. Nicolau se abraza largamente con Roj itas minutos después de haber finalizado la primera vuelta olímpica. El vestuario ya es un hervidero que solo grita a todo pulmón: ¡¡BOCA CAMPEON!!

Di Stefano: un Proceso Magnífico

Alfredo Di Stéfano era una destilería de felicidad. De todos modos, no pudo cambiar del todo su gesto hosco, alguna expresión despreciativa. Pero, claro, eso está en su personalidad, y uno no lo puede cambiar por más que quiera. Pero Di Stéfano, porque estaba alegre realmente, aceptó hablar un poco de "su" Boca.

—¿Por qué está contento?

—Porque somos campeones y éste es el final de un proceso que yo me había propuesto cumplir. No me adjudico méritos, digo nada más que merecimos ser campeones porque fuimos los que, a lo largo del año, mostramos mayor regularidad.

—¿Cree que tiene un buen equipo?

—El campeón de un país en el que aún se sigue jugando buen fútbol, tiene que ser, necesariamente, buen equipo.

—¿Este triunfo superará algunos problemitas con sus jugadores?

—No tengo problemas con mis jugadores, ni los tuve.

—¿Quién fue el jugador que le dio más satisfacciones?

—Todos, porque todos contribuyeron a ganar el campeonato.

★ BROADWAY. ...
A las 17.10, 20 y 22.50. El

MUCHO MAS

El héroe asediado. Norberto Madurga se dispone a iniciar la vuelta feliz en compañía de un grupo de hinchas que ya están en pleno desborde, festejando ruidosamente el logro de un nuevo campeonato.

Resignados Millonarios

Nada fácil fue llegar hasta las puertas de los vestuarios de River. Mucha gente aglomerada esperando ver a quienes se habían jugado a fondo en procura de la victoria y la policía impidiendo el paso. Finalmente, conseguimos entrar. Ambiente sereno, silencioso. Por un lado, la tristeza de no haber podido conseguir el triunfo; por el otro, la satisfacción de haber conseguido "dar vuelta" un encuentro que en el primer tiempo parecía irremisiblemente perdido.

Mientras los jugadores se duchaban, Gutiérrez nos comentaba: **En el segundo tiempo debimos ganar 4 a 2. Es una barbaridad la cantidad de goles que nos perdimos. Pero igual se jugó muy bien. Lástima que Madurga consiguió ese gol, sino...**

Ferreiro, en un rincón, solo se vestía: **No hay nada que decir. El partido se jugó; Boca fue un tiempo mejor que nosotros, nosotros mejores que ellos en el restante y salió empate. Es lo normal. La diferencia es que se jugaba un campeonato. Los felicito a ellos porque son dignos campeones.**

Preguntado acerca del partido contra San Lorenzo, "Pipa" contestó: Creo que San Lorenzo es el mejor equipo del torneo.

De pronto, desde la puerta del vestuario que da a la cancha, se escuchan gritos. Se estaba produciendo un acontecimiento que superaría cualquier otra nota. Nos acercamos a esa puerta y vemos que Angel Labruna es tomado por varias personas mientras lo mismo sucedía con otra persona que, supuestamente, sería periodista. En ese momento varios jugadores de River se acercan a las pequeñas ventanas que miran a la cancha para ver qué sucedía. Cuando todo parecía terminado, vuelven a escucharse gritos y esta vez Labruna debe retroceder asediado por varios policías que utilizaban sus perros para poner orden.

El ambiente se cargó de electricidad. Varios jugadores riverplatenses están por demás nerviosos. "Pinino" Mas es uno de ellos. De pronto el puntero de River estalla, intenta acometer contra la policía y más de cuatro personas parecen impotentes para detener al jugador. Un oficial que se encontraba en el vestuario, intentó intervenir, pero Mas era una fiera. Finalmente pudieron dominarlo y Mas prorrumpió en llanto. Mientras esto sucedía, afuera, Angel Labruna conferenciaba con varios policías y allegados a los locales, desde las ventanas ya mencionadas, proferían todo tipo de insultos a la policía.

Mogilewsky consiguió, a medias, poner término a todo. Se paró sobre un banco y pidió a quienes nada tuvieran que hacer que se retiraran. Posteriormente conseguimos hablar con el preparador físico de River: **Son ustedes, los periodistas, los encargados de lograr que la gente entienda una cosa: no se puede confundir deporte con barbarie. No se puede hacer de una tarde de fútbol un día sangriento. Los partidos, entiéndalo de una buena vez —remarcó, evidentemente excitado— tienen, por lo general, ganador y perdedor. De no ser así, no habría competencia. ¿Cómo es posible que todos quieran ganar? Ya más sereno, el mismo Mogilewsky se encargó de señalar que estaba contento por cómo se habían prodigado los jugadores riverplatenses.**

Afuera, el eco de los festejos boquenses llegaba a ese vestuario. Una vez más, River Plate se encontraba fuera de todo eso. Para muchos, ya no valía la pena recordar qué número de campeonato perdido es este.

Desnudos torsos morenos. Meléndez y Medina asisten al saludo final. Los rostros son bien elocuentes.

Quisieron Apresarlo a Labruna

La cosa empezó cuando un grupo de hinchas de River desplegó una enorme bandera con los colores "millonarios" dentro del campo... La policía no los dejó y hubo apretujones, corridas, insultos, puntapiés. **Angel Labruna** contemplaba los atropellos desde la puerta de un vestuario invadido de silencio. Y se indignó cuando vio llegar a dos chiquilines semiasfixiados por falta de aire y por susto.

Salió en defensa de los pibes y se rebeló ante uno de los policías, que pretendió llevarlo detenido. Hubo forcejeos. Otra vez insultos, otra vez escandalete... Intervinieron algunos dirigentes "millonarios" para calmar a Angel y a los policías, que por fin transigieron en no llevarlo, siempre y cuando se quedara en los camarines.

—Lo único que me faltaba —confesó el DT—, **¡que me llevaran preso por defender a los pibes que habían sido poco menos que destrozados a patadas!**

En realidad, un episodio que tuvo final feliz, pero que pudo no tenerlo. Alguien, demasiado entusiasmado con la euforia de Boca, dijo que la policía hizo bien en atacar a los que portaban la bandera

La felicidad... ja... ja... Es el camarín de Boca: jugadores, dirigentes, hinchas. Todo el mundo xeneize en ese recinto, que concentró la gran alegría.

EL BRILLO DE OTRA ESTRELLA

La fría estadística que, sin embargo, cobra en estos casos una "caliente" importancia. Están aquí los goles boquenses, las victorias y derrotas, los goleadores, los penales con que fueron favorecidos o penados, la asistencia, cuánto recaudaron en cada partido (un promedio increíble de más de cinco millones de pesos en cada presentación) y, en suma, el porqué numérico de este Boca Campeón. Es decir, todos los ingredientes para la conquista de otra estrella.

SINTESIS DE VICTORIAS

Boca Jrs. 3	San Lorenzo de Alm.	2 (Loc.)	Nicolau, Ponce y Novello.
Boca Jrs. 2	Estudiantes	0 (Vis.)	Madurga y Novello.
Boca Jrs. 1	Platense	1 (Loc.)	Madurga, Ponce y Villagra.
Boca Jrs. 6	Talleres (Cba.)	0 (Loc.)	Villagra, Rogel, Rojas (3) y Madurga.
Boca Jrs. 1	San Lorenzo (MDP)	0 (Vis.)	Medina.
Boca Jrs. 4	San Martín (Tuc.)	1 (Loc.)	Madurga (2), Rojas y Corbalán (en contra).
Boca Jrs. 2	Racing	1 (Vis.)	Ponce y Paolino (en contra).
Boca Jrs. 1	Vélez Sársfield	0 (Loc.)	Suñé.
Boca Jrs. 1	Chacarita Juniors	0 (Vis.)	Rojas
Boca Jrs. 3	Quilmes	0 (Loc.)	Rojas (3).
Boca Jrs. 2	Lanús	1 (Vis.)	Rogel y Madurga
Boca Jrs. 1	Huracán	0 (Loc.)	Ponce.
Boca Jrs. 2	Independiente	0 (Loc.)	Madurga - Peña

MANO A MANO

Boca Jrs. 1	Sp. Desamparados (SJ)	1 (Vis.)	Rojas.
Boca Jrs.	Unión de Santa Fe	1 (Vis.)	Suñé.
Boca Jrs. 2	River Plate	2 (Vis.)	Madurga (2)

LA PAGINA TRISTE

Boca Jrs. 0	San Martín (Mza.)	1 (Loc.)	—

RESUMEN

	J.	G.	E.	P.	Gf.	Gc.	Pts.
Como local	9	8	—	1	23	5	16
Como visitante	8	5	3	—	12	6	13
Total	17	13	3	1	35	11	29

JUGADORES EXPULSADOS

Rogel contra Estudiantes
Peña contra Estudiantes

PENALES A FAVOR

Suñé contra Unión (convertido)

PENALES EN CONTRA

Bulla, de Platense (convertido
Neumann, de Chacarita (atajado por Sánchez
De Mario (Lan.) (Convertido)
Scotta (Unión) (convertido)

POLVORA A FAVOR

A. C. ROJAS	9	VILLAGRA	2
MADURGA	8	MEDINA	1
PONCE	4	NICOLAU	1
NOVELLO	2	PEÑA	1
ROGEL	2	H. CORBALAN (SMT)	1
SUÑE	2	PAOLINO (Rac.)	1

POLVORA EN CONTRA

ACHAVAL (SMM)	1	MAS (RP)	1
ALBRECHT (SLA)	1	MARCHETTI (RP)	1
BULLA (Plat.)	1	PEREZ (SD)	1
CARDENAS (Rac.)	1	SCOTTA (U)	1
DE MARIO (Lan.)	1	VEGLIO (SLA)	1
LUNA (SMT)	1		

LIBRO DE ASISTENCIA

	Partidos		
MADURGA	17	PEÑA	13
MEDINA	17	NOVELLO	8
PONCE	17	SAVOY	6
ROGEL	17	NICOLAU	5
ROJAS	7	OVIDE	5
MELENDEZ	16	VILLAGRA	5
SUÑE	16	ROMA	3
SANCHEZ	15	CABRERA	1
MARZOLINI	13	COCH	1
		PERACCA	1

PESOS DEL Nº 12

Fueron sin duda alguna sensacionales las recaudaciones obtenidas por Boca Juniors a lo largo de este Torneo Nacional. Aquí reproducimos, por orden de importancia, así como el rival y sus escenarios.

Monto	Rival	Jugado en
$ 9.915.600	River Plate	River Plate
$ 9.808.400	Independiente	Boca Juniors
„ 8.081.000	Quilmes	Boca Juniors
„ 7.776.420	Racing	Racing
„ 7.533.200	Chacarita Juniors	Chacarita Juniors
„ 7.179.400	Lanús	Racing
„ 6.903.300	San Lorenzo (MDP)	Estadio General San Martín (MDP)
„ 6.861.500	Huracán	Boca Juniors
„ 5.658.300	Vélez Sársfield	Boca Juniors
„ 5.492.000	Sp. Desamparados (SJ)	San Juan
„ 5.423.780	San Lorenzo de Alm.	Boca Juniors
„ 4.950.300	Unión	Unión
$ 4.546.000	Estudiantes	Estudiantes
„ 4.132.160	Platense	Boca Juniors
„ 3.158.280	San Martín (Tuc.)	Boca Juniors
„ 1.673.900	Talleres (Cba.)	Boca Juniors
„ 1.368.100	San Martín (Mza.)	Boca Juniors
$ 100.461.640		

Promedio por partido: $ 5.909.508

LOS CAMPEONATOS PROFESIONALES DE BOCA

Año	J.	G.	E.	P.	Gf.	Gc.	Pts.	Goleador	
1931....	34	22	6	6	85	49	50	Varallo	28
1934....	39	23	9	7	101	62	55	B. Cáceres	20
1935....	34	27	4	3	98	31	58	B. Cáceres	25
1940....	34	24	7	3	85	36	55	Sarlanga	22
1943....	30	18	9	3	79	42	45	Sarlanga	22
1944....	30	19	8	3	82	41	46	Corcuera	16
1954....	30	21	3	6	60	26	45	Borello	19
1962....	28	18	7	3	45	18	43	Valentim	19
1964....	30	17	10	3	35	15	44	Valentim	10
1965....	34	19	12	3	55	29	50	A. Rojas	17
1969....	17	13	3	1	35	11	29	A. C. Rojas	9

El pecho de Coch, que convirtió los tres goles con que Boca venció en reserva a River 3 a 1, cobija el llanto de Raúl Armando Savoy, que volvió a cumplir notable actuación. Savoy sostiene con su brazo derecho el cuello de Novello, un hombre que hizo mucho para que Boca llegara al título. Y el premio llegó

Saldo Triste: 220 Presos, un Muerto y 31 Heridos

Cerca de 50 millones de pesos de recaudación suponen con mucho fundamento un aporte singular de público que requirió lógicamente un despliegue de seguridad como muy pocas veces se registró en la historia de nuetro fútbol. Todo fue previsto para asegurar que todo fuera una fiesta como era de desear tratándose de un clásico polarizador de emociones.

● Gran Esfuerzo

Desde hora temprana, aproximadamente a las 7, ya las adyacencias del estadio de Núñez mostraron lo que habría de ser la jornada. También a esa hora se puso en marcha el operativo policial con efectivos de la comisaría 33ª y el cuerpo de policía montada. Ya por entonces más de 15.000 personas aguardaban que se diera la orden de apertura de puertas para acceder al estadio. Se cumplía con la tesitura de no permitir a nadie que no tuviera entrada acercarse por las inmediaciones. A 15 cuadras estaba restringido el permiso de estacionamiento. Varios cruces a nivel del Ferrocarril Mitre fueron liberados para que nada obstruyera el camino hacia la avenida Figueroa Alcorta. Todo esto determinó que en materia de tránsito nada ofreciera dificultades. El cuerpo de tránsito de la Municipalidad también aportó agentes que colaboraron estrictamente en la función policial.

Sobre las 1 ya prácticamente los sectores populares estaban a punto de colmarse. El público seguía fluyendo como impulsado por inmensas bocas. Un colorido impresionante fue imponiendo el clima: banderas, estandartes y gorros multicolores. Mil cánticos. El superclásico acaparó todo desde temprano. Al mediodía ya acercarse al estadio era tener muchas ganas de sufrir...

Delante de la avenida Figueroa Alcorta, sobre la avenida Lidoro Quinteros, fueron ubicados tres colectivos que fueron dispuestos en previsión de tener que transportar detenidos. A las 13.15, 40 personas subían al interno 36, de la línea 55, para ser conducidas a la seccional 33ª. Carteristas, tramoyistas y exaltados integraron la nómina.

Ya totalmente colmada la capacidad de las tribunas populares se registró un hecho tan incomprensible como sorpresivo. Nadie sabe cómo un grueso núcleo de hinchas boquenses arrojó sobre los socios de River ubicados en la parte baja de la tribuna Centenario, una enorme cantidad de ladrillos y piedras que hicieron huir a un centenar de personas en busca de la respectiva protección. Aquí comenzó la actividad del departamento médico de River con el que colaboraron efectivos de los hospitales Fernández y Pirovano que proveyeron cada uno dos ambulancias. Contusos y heridos con cortes profundos requirieron inmediata atención para evitar posibles consecuencias.

Cuando esto ocurría, dos chicos pasaron de un tribuna a otra suspendidos en sendos caños de iluminación. Se pensó que habrían caído al vacío, pero lo más probable es que los chiquillos hayan logrado su objetivo. Todo creaba un clima muy especial, no había gritos mayores salvo cuando los chicos de la tercera alteraban el marcador de continuo jugando a puro gol.

Las dos salas de primeros auxilios habilitadas cumplieron con total eficiencia su función. Sin pausas en su labor, los médicos y enfermeros atendieron con dedicación y prontitud todos los casos.

Eran un poco la otra cara del clásico. De la que mucha gente ni habrá tenido en cuenta. Pero si ante el despliegue de masas toda precaución es poca y aunque se registraron incidentes, fueron resueltos con eficiencia. Por eso solamente quedó un saldo escasamente negativo en proporción a lo que pudo haber ocurrido.

● 31 Heridos

Entre la nómina de heridos, únicamente dos fueron conducidos al hospital Pirovano: Oscar Marcelo Quiroga, de 17 años, domiciliado en Corrientes y Anchorena, capital, con profundo corte en el brazo derecho, producto de un botellazo salvajemente aplicado, y un niño de 9 años, del cual no se dieron datos de filiación, pero que tenía una herida cortante en la rodilla derecha.

En el estadio estos fueron los atendidos (en total 29): Carlos Crovzelles, Juan Jufré, Jorge Crespin; Osvaldo Romano, José Pedernera, Ramón Achaval, Mario O. Gómez, Juan Gregorio, Reynaldo Dalcolleto, Hugo Bonini, Ismael Datife, Félix Vicente, Gerardo Bedina, Eduardo Reynoso, Raúl Wilkinson, Beatriz Rinaul, José Hermida, Osvaldo Montes, Enrique Paludi, Alberto Gil, Humberto Donachini, Oscar Rauch, Pedro Díaz, Gerónimo Acuña, Alberto Israel, Raúl Quinteros, Gladys Moreno, Jorge Contogeorgios y Roberto Páez.

● Un Muerto

En el curso del segundo tiempo del partido hubo que lamentar el único desenlace fatal. La víctima resultó ser Eusebio Amador Sánchez, de 55 años, que falleció a consecuencia de un síncope cardíaco. El mencionado era tío del arquero de Boca Juniors, Rubén Sánchez. Fue sacado de la platea Almirante Brown, pero cuando pretendió prácticársele masajes cardíacos ya era demasiado tarde. Fue conducido a la seccional 33ª, de donde el cadáver fue retirado en horas de la noche por un familiar, también presente en el estadio.

● 220 Detenidos

Al finalizar la jornada, la seccional 33ª confirmó que habían sido detenidas un total de 220 personas. De éstas, 91 deberán permanecer 30 días en el Instituto de Detención de Villa Devoto por infracción al Edicto sobre Reuniones Deportivas y las restantes serán pasibles de sumarios por infracciones que van desde desmanes hasta robo.

También informó la citada seccional que el dirigente de River, señor García y el director técnico Labruna habían sido demorados y preventivamente detenidos pero que recuperaron su libertad 45 minutos después de finalizado el match, en la intendencia del club.

Las primeras detenciones fueron motivadas, según el cuerpo policial, por agravios inferidos por el dirigente y negativa de retirarse del acceso a los vestuarios cuando los perros amaestrados de la policía hicieron huir a toda velocidad a directivos, jugadores y periodistas que se encontraban en el citado lugar.

Esta fue la cronología de un domingo muy especial que concitó toda la atención del país futbolístico y porque no también de otras esferas. Una recaudación record, implicó inusitado despliegue. Por muchos factores, pudo arribarse a un final de normalidad, cuando, en determinados momentos y pese a las previsiones tomadas las cosas parecieron descarrilarse...

A las [illegible], 17.10, 20 y 22.50. El

Llegaron Bien Temprano

La delegación de River fue la primera en llegar al estadio. Lo hizo a las 12.30. Inmediatamente, merendaron con café con leche, té, sandwiches calientes, pasas de uvas, nueces, dátiles, jamón crudo y cocido, queso fresco, mermeladas, miel y pomelo. A las 13.20, y durante 40 minutos, los jugadores tuvieron una charla con el técnico Angel Labruna, luego de lo cual quedaron en libertad de acción para descansar o seguir las incidencias del partido de reserva.

Por su parte, los jugadores de Boca llegaron a la cancha de River a las 14.45. Habían almorzado en La Candela frugalmente, tal como lo habían hecho los muchachos del plantel riverplatense. De inmediato se instalaron en las plateas para presenciar el encuentro de reserva, notándose gran estado de ánimo en todos sus integrantes. Vieron nada más que la primera etapa del preliminar. Después, a las 16.30, se fueron a los vestuarios a cambiarse.

Rogel, mano en alto detrás de Peña, que viste camiseta de River, y Marzolini, dieron la vuelta olímpica con las mismas ganas y fuerzas con que jugaron el partido. Al lado de Marzolini, un hincha ¿funebrero?

Estribos que se Pierden

Oscar Veiró dio por finalizado el encuentro, y como por arte de magia, superando cualquier tipo de custodia policial, cientos de pibes (y no pibes) invadieron el campo para coleccionar camisetas de Boca y dar la vuelta olímpica con los campeones. Cuando esto sucedió, todavía estaban en el campo algunos jugadores de River Plate, aunque la mayoría se había retirado a los vestuarios. Lo confuso de la situación (se habían abierto los grifos de riego de la cancha, había fotógrafos y mucho público) no nos impidió ver que algunos jugadores locales, evidentemente ofuscados por la invasión y todavía con el partido "en caliente" en sus cabezas, agredieron a varios hinchas de Boca. Alcanzamos a ver que quienes resbalaban o se caían, eran atropellados o golpeados en el suelo por esos jugadores. Finalmente, éstos se retiraron y la cancha quedó copada por los simpatizantes de la visita. Un acontecimiento para olvidar. Lamentable, pero sucedió.

LA SEÑORA VUELTA OLIMPICA

• Populares: Delirio
• Oficiales: Abucheo
• Jugadores: Emoción

...Y Boca dio la vuelta olímpica en la cancha de River. Un gusto, una emoción, que acaso hubiera sigo igual en cualquier otra cancha, porque al final lo que vale es el campeonato. ¡Pero fue en River! Y los xeneizes, cuando Veiró dio el pitazo final, se abrazaron, lloraron, recibieron el delirio de su público y dieron, junto con el público que pudo ingresar, vaya a saberse cómo, la ansiada vuelta de los campeones. Peñita, con la camiseta de River, algunos con los torsos desnudos. Cuando pasaron por la tribuna de River hubo abucheos y hasta botellas. No pasó a mayores, la euforia daba realmente para llenar el Monumental. Eran campeones del Nacional.

Un exaltado. La finalización del encuentro trajo corridas. El personal policial no permitió atropellos y como aquí se llevó a unos 200.

También la alegría alcanzó, superlativamente, a Alfredo Di Stefano, aquí abrazado a un colaborador de su trabajo al frente del primer equipo

Antes de comenzar el gran clásico, la Reina del Mar entregó a ambos capitanes un presente, y la Dirección Nacional de Turismo obsequió para el juganor que hiciera el primer gol un pasaje a Mar del Plata con 10 días de estadía paga, lo mismo que a un acompañante. En este caso el feliz poseedor de dicho beneficio es Madurga, lo que no sabemos es quién será el feliz acompañante.

• • •

A las 15.50 hicieron un llamado para los espectadores que estaban alojados en la Tribuna Centenario. No arrojar objetos contundentes ni alterar el orden.

• • •

A su paso hacia el palco oficial, requerimos un pálpito antes del partido al señor ministro de Bienestar Social, señor Rubens San Sebastián: "Que sea una hermosa fiesta del fútbol".

• • •

El operativo realizado con pleno éxito por las fuerzas municipales fue denominado "Operativo Capacidad y Dispositivo Seguridad Nº 26". Fueron afectados 50 inspectores de la comuna metropolitana a las órdenes del oficial Julio A. Ferreira. utilizándose el siguiente material: 10 matafuegos; 6 equipos intercomunicadores transistorizados; 6 puestos móviles.

• • •

Para el Servicio médico se establecieron 4 postas en plateas y populares, instalándose 2 salas de primeros auxilios y utilizándose 3 ambulancias, siendo director de este dispositivo el Dr. Augusto Covaro, todos con la supervisión general del jefe de espectáculos públicos de la Municipalidad, señor Luis Alvarez Natale.

La Intervención en la Asociación del Fútbol Argentino designó tres comisarios deportivos, teniendo en cuenta la importancia del partido, son ellos los señores: Luis A. Alves, Alejandro Rey y Néstor Corso.

• • •

Nuestra llegada al estadio Monumental no pudo ser menos alentadora. Esperábamos, desgraciadamente, incidentes o accidentes, pero nuestra primera visión fue la de un vendedor que sangraba profusamente de la cara. Estaba herido y fue llevado por un policía a la enfermería, mientras un amigo del accidentado le aclaraba al agente: "Tenga en cuenta que estamos trabajando, no lo vaya a llevar...".

Un golazo sensacional de Coch en reserva. El tercero de Boca. Una verdadera joyita perdida en la intrascendencia de la división reserva. Pero ese gol motivó el consabido cantito boquense: "¡Hijos nuestros!, ¡Hijos nuestros!...".

• • •

Fué gracioso. El campeón mundial de los pesados, Jimmy Ellis, entró al campo de juego saludando con los brazos en alto. En esos momentos las dos hinchadas comenzaron a corear estribillos. Parece que algún "amigo de la onza" le hizo creer a Ellis que toda esa bullanguera multitud lo saludaba a él y el morocho campeón, que se lo creyó, se mostró sumamente feliz...

• • •

Párrafo aparte para la organización en los alrededores del estadio. Acercarse a River daba la impresión de estar llegando a un tranquilo partido de primera "B". Cada coche entraba si tenía pase libre. Si no, un cordón policial de tres cuadras a la redonda se encargaba de ubicar y señalar los lugares fijados para el estacionamiento.

¡ESA HINCHADA!

Final de partido. La hinchada de Boca que no quería irse de la tribuna alta. La hinchada de River que aplaudía a los suyos... Camarines: el grueso de la hinchada de River entró al hall y fue a gritar: ¡campeones!, ¡campeones!, al vestuario de Boca, pero claro que alentaban a "River campeón". Se pensó en un incidente de proporciones, pero la policía había hecho un dispositivo tan perfecto, que no hubo necesidad de apelar a recursos de fuerza

Los muchachos se dieron el gusto de cantarle lo que sentían a los de Boca y se fueron hacia su vestuario, en el que se cambiaban los millonarios, para seguir cantándole a ellos. En esto se portaron muy bien.

Grito de triunfo. La pitada final produjo la invasión. En un par de minutos los jugadores se quedaron sin sus camisetas. Todo era alegría.

EL SECRETARIO

Antes del partido Rubens San Sebastián —secretario de Trabajo— opinó:

—Por supuesto que River es local y tiene un buen equipo, pero no se olvide que eso se equilibra con los deseos que tiene Boca de dar la vuelta olímpica en River y el buen equipo que tienen los "xeneizes...".

Siguió los 90 minutos con particular interés, con verdadera pasión. Y aunque no lo dijo a voz en cuello, se notó claramente que el secretario es un ferviente partidario de River. Por eso, al final, cuando nos acercamos a preguntarle qué le había parecido todo, nos hizo un gesto muy amable, queriendo significar: "Sí... está bien, pero yo estoy amargado".

"Sí, sí señores, yo soy de Boca, sí, sí señores, de corazón, porque este año desde la Boca, desde la Boca, salió el nuevo campeón". Ahí está el president... acompañando a los hinchas y jugadores en la vuelta olímpica cumplida bajo las luces de la Bombonera, cuando 50.000 personas asistieron a los festejos...

UNA NOCHE INOLVIDA...

En las tribunas, el increíble desborde. De Núñez a la Boca todo se hizo a ritmo febril. Se cantó y se bailó con singular frenesí. No importó el calor, ni las corridas por la policía, el jugador Nº 12 quiso festejar y lo hizo a su gusto y placer.

En la Boca... con Singu...

Alrededor de las 20 h...
tuarios que Boca ocupó en...
la gente al grito de ¡Vam...
gente boquense tenía coloca...
hora después, a las 21, las...
Boca estaban copadas por...
chas "xeneizes" que colore...
billos. A todo esto se agre...
de los parlantes salía la ...
Boca.

A las 21.15 llegó al ...
nera" el ómnibus que tra...
que provocó el arremolin...
Mientras tanto, la policía...
foria que estaba teniendo...
bían podido ingresar los ...
invadida por miles de ...
policía, que incluso ama...
zagases, lo que provocó ...
ese público. Pero la policía...
señor Alberto J. Armando...
arengó a los aficionados ...
cia de despejar el terreno...

Solo a las 22.20 entrar...
con ropa sport. Fue el ...
sentes esperaban. Un est...
sencia del equipo en el ter...
sordecedor copó la Bomb...
allegados, periodistas y ...
no quiso saber nada de parti...
junto a sus compañeros. Prefer...
observar desde afuera el ...

La vuelta fue rápida ...
dad de los hinchas locales. Lo...
prácticamente, en vilo. Fuera d...
multitud seguía con las radios ...
tro. En por lo menos 10 cuadras...
cos parciales boquenses festejan...
tanto, Alberto J. Armando ...
(rifas), lo que no le impidió ...
conquistar la copa América. ...
seguir con la venta de esas ...
cha", donde cenarían el equipo...
Boca Juniors.

Y mientras todo esto suced...
mil, en el bar "La Alegría ...
una columna de alumbrado se...
campana de bronce que ...
giani, salvó de un barco ...
pana está guardada y ...
conquistas de los "auriazules"...

Por otro lado, en Almagro...
crecida barra de Boca festejaba...
propiedad de Omar Pastor...
Racing. Bouzas. Como ...
dieron rienda suelta a su entusi...

Así, cada esquina de la Boca...
Todos los sitios sirvieron para ...
cipado dijo que Boca Juniors ha...
más y que ésta brillaba ...

Carnaval a lo boquense. Por las calles de la Ribera pasearon los hinchas su algarabía. Cualquier motivo fue usado para gozar.

Alegría en un local de la Boca, festejando la conquista sobre su tradicional rival River Plate y la obtención del título de campeones. Las voces se aúnan con ganas a la algarabía.

BLE EN LA REPUBLICA

ca se Festejó
uar Alegría

...s, el señor Sesin, en los ves- ...l Monumental, reclutó a toda ... que se va el micro! El diri- ... la camiseta número 14. Una ... instalaciones de la cancha de ... una enorme cantidad de hin- ...an el lugar con gritos y estri- ...ron estallidos de júbilo cuando ... transmisión de los dos goles de

...tón principal de la "Bombo- ... a los jugadores de Boca, lo ...miento de los simpatizantes ... trataba de contrarrestar la eu- ...lugar A las 22 todavía no ha- ...dores porque la cancha estaba ...cionados. Debió intervenir la ... con utilizar las pistolas lan- ... retirada de buena parte de ...o pudo. El presidente de Boca, ...ntró a la cancha y, con éxito, ...nvenciéndolos de la convenien-

... jugadores y técnicos vestidos ...mento que todos los allí pre- ...ido furibundo señaló la pre- ...o de juego. Un solo grito en- ...era. Rattin, a pesar de que ...ntes intentaron convencerlo, ...articipar en la vuelta olímpica ...verdaderamente modesto, prefirió ...acontecimiento.

... virtud del exceso de efusivi- ... Los jugadores fueron llevados ...a de la cancha, una verdadera ... portátiles lo que sucedía aden- ...dras a la redonda había eufóri- ...jando el campeonato. Mientras ...uía vendiendo tarjetas postales ...decir de su fe en este Boca para ... Además, se mostró dispuesto a ...tales en "La Barca de Bachi- ...lipo y la comisión directiva de

...cedía, en Almirante Brown al ...nunca más justo el nombre), ... servía de sostén a una vieja ...dirigente de Boca, señor Mag- ...nduce en Necochea. Esa cam- ...bate escuchar en las grandes

...nte Brown al ochocientos, una ... en la pizzería "Augusto", ... tenida por el ex jugador de ... casa los hinchas boquenses ...entusiasmo, apetito y sed. ... Este fue un hito de alegría. ...ra festejar Un carnaval anti- ... ha conseguido una estrella ...intensidad poco común.

Delirio en las calles de la Boca. Todo el mundo xeneize se volcó a festejar la conquista de una nueva estrella y el pintoresquismo habitual de la "República" cobró un matiz aun de mayor colorido. Todo duró hasta muy tarde, porque nadie quería dormir.

El gol de la victoria. Se fue Telch como puntero izquierdo y cuando llegó a la raya del fondo, envió el centro pasado. Navarro, que había salido a marcar el primer palo, quedó totalmente desubicado y Rendo que entraba por la derecha a la carrera y sin marca que lo obstaculizara, con un toque corto envió la pelota a la red

AL FINAL, SAN LORENZO

Sí, la victoria de San Lorenzo fue merecida. Pero ganó con lo justo. Sin sobrarle nada. Ante un Huracán que hizo mejor fútbol. Que supo jugar mejor, pero que lamentablemente careció de final. Porque arrancó bien, siguió mejor, pero cuando llegó y tiene que definir la jugada, todo se desvanecía. Y esto fue lo que favoreció a San Lorenzo. Un San Lorenzo que pareció perdido y que a lo largo de todo el partido cosechó muchos silbidos de sus defraudados hinchas, que veían cómo era superado su equipo. Si bien su defensa respondió y su medio campo no fracasaba del todo, su línea delantera parecía estar ausente. Tan solo García Ameijenda lograba salvarse del fracaso ofensivo de San Lorenzo, pero su sola presencia no bastaba para solucionarle a su equipo todos los problemas.

Veglio, en una de las actuaciones más desacertadas que le recordamos en los últimos tiempos, perdía pelota tras pelota, al tiempo que Ayala no lograba ni por asomo superar a Chazarreta, que poco menos lo tenía maniatado. Planteadas así las cosas, la única solución ofensiva para San Lorenzo era la subida de sus volantes, Telch y Rendo en especial, ya que Tojo no lograba sorprender a la última línea defensiva de Huracán. Y a medida que los minutos fueron transcurriendo, en las sorpresivas subidas de Rendo o Telch o en los aciertos personales de García Ameijenda, se centraron las posibilidades de gol para el "Ciclón".

Por su parte Huracán, sin la responsabilidad de ganar y con la tranquilidad que da el jugar sabiendo que nada se pierde ni se gana, hizo su fútbol de toque sin preocuparse mayormente por llegar al gol. Vilanoba y Tito Gómez, con la constante ayuda de Brindisi, mandaban en el medio campo en pasajes por demás prolongados, pero cuando debían definir se encontraban con los mismos problemas de su rival, es decir, carecían de definición, ya que los encargados de concretar los goles fracasaban de continuo. Araquem, demostrando una falta de fútbol muy pronunciada, y Olmedo dejando evidenciar su desconcierto cuando es obligado a jugar de puntero derecho, eran las principales causas del fracaso ofensivo del "Globo" sumándose a ellos el dejarse estar de Giribet, en una actuación intrascendente.

Pese a ello, hubo un remate de Brindisi que milagrosamente se estrelló en el poste derecho de Buttice y fue directamente a las manos del arquero, cuando éste ya estaba vencido. Pero hubiera sido injusto. Como en cierta forma lo fue el gol de San Lorenzo. Un gol que logró Telch en una de sus clásicas subidas y que tomó a toda la defensa de Huracán a mitad de camino. Así, en contragolpe, y por un quedo de la defensa rival, San Lorenzo pudo llegar al gol.

Esto obligó a Huracán a salir en busca del empate y San Lorenzo en vez de aprovechar esta situación para usar el pelotazo a las espaldas de los marcadores se entretuvo en forma incomprensible cada vez que se hacía de la pelota, en pases intrascendentes que posibilitaban que se rehicieran los defensores rivales y alejaran todo peligro.

A todo esto la tribuna vibraba con cada gol de Racing y Boca, y no dudamos al afirmar que festejaban mucho más lo que estaba ocurriendo en la cancha de Boca y River, antes que lo que estaban viendo.

Ya por entonces Huracán estaba decididamente lanzado a la ofensiva en busca del empate y no se necesitaba ser ningún adivino para predecir que habría de lograrlo. Y para desconsuelo de todos los hinchas del "Ciclón", Huracán logró el empate. Un empate merecido, ya que San Lorenzo, hasta entonces, salvo el gol no había hecho nada. Y cuando todo indicaba que Huracán debía seguir en el mismo ritmo que hasta entonces en vista del fracaso colectivo de San Lorenzo, pareció asustarse de lo que había hecho y dejó que Rendo, Telch y Tojo comenzaran a manejar el partido.

Y a medida que los minutos fueron transcurriendo la figura de Rendo comenzó a tomar dimensiones insospechadas. El era el que marcaba el ritmo de todo San Lorenzo, acompañado en cierta medida por Tech en la ofensiva y bien respaldado por Albrecht que era el que le cuidaba la espalda por la posible escapada de Brindisi. Pero sus restantes compañeros fracasaban de continuo y hasta García Ameijenda que durante el primer tiempo había sido una de las pocas figuras rescatables, también entró en el mareo colectivo. Todo era desorden en San Lorenzo y las equivocaciones se sucedían sin posibilidades de cambio alguno.

Pero Rendo tuvo un justo premio a su trabajo, a su esfuerzo, al conectar un centro de Telch y logró así el gol que sería el de la victoria. De ahí en más, Huracán sin fuerza para jugarse en busca del empate y San Lorenzo conocedor de su impotencia, se dedicaron a lograr que los minutos pasaran sin buscarse mayores problemas.

San Lorenzo 2 Huracán 1

SAN LORENZO: Buttice; Calics, Rosl, Villar, Telch, Albrecht, Ayala, Rendo, Veglio, Tojo y García Ameijenda. A. S.: Irusta. S.C.: Amado, Ricardo García y Rodríguez. D.T.: Dellacha.

HURACAN: Navarro; Buglione, Chazarreta, Diez, Vilanoba, Cantú, Olmedo, Brindisi, Araquem de Melo, Tito Gómez y Giribet. A.S.: Hernandorena. S.C.: Meija, Abdenur y Obberti. D.T.: B. Acosta.

Arbitro: A. Ithurralde. **Cancha:** San Lorenzo.

Gol en el primer tiempo: A los 30' Telch (SL).

Goles en el segundo tiempo: A los 16' Giribet (H); 36' Rendo (SL).

LOS SUSPENDIDOS "SANTOS" FUERON LOS MAS ALEGRES

Reflejar en pocas palabras lo que fue el vestuario de San Lorenzo al término del partido, es tarea que por lo menos nosotros descartamos por imposible. Había allí demasiadas cosas que puntualizar, a partir del aglomeramiento poco común de gente dentro del recinto, y las interminables efusiones desatadas entre los allegados al club azulgrana, que festejaron a "todo abrazo" el segundo puesto obtenido.

Pero vale sí acotar, en cambio, que los jugadores fueron quienes más sobriamente recibieron el halago, solo posible merced a la inestimable colaboración de Boca.

Solo los suspendidos Cocco y Sconfianza, junto al "Bambino" Veira, destacaron su alegría sobre el resto. Lo que no dejó de ser sujestivo, considerando que ellos la habían jugado desde afuera.

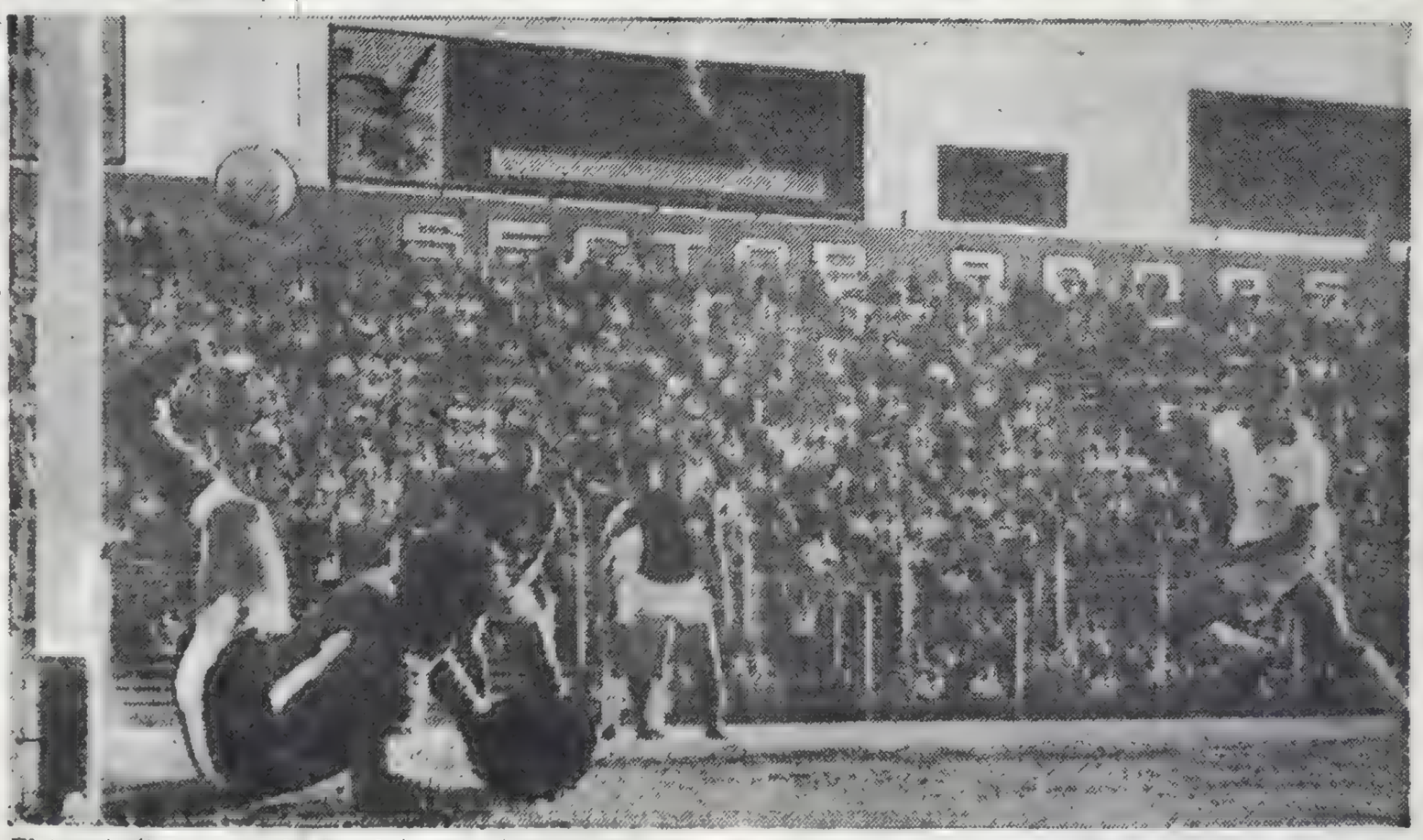

El transitorio empate. La jugada comenzó en un tiro libre que efectuó Araquem. La pelota, que llevaba un raro efecto luego de superar la barrera, no pudo ser controlada por Buttice, que logró manotearla, y Giribet, que entraba a la carrera, con un violento remate, logró el gol. Uno a uno y a San Lorenzo se le escapa su oportunidad.

EN BOEDO TODOS PARECIAN HINCHAS DE LOS 'XENEIZES'

El final poco común de este Nacional, donde varios equipos pelearon su chance hasta el último momento, fue causante directo de algunas situaciones difícilmente repetibles.

Qué decir, sino, del caso concretado ayer en San Lorenzo, donde la hinchada local fue ruidosa festejante de cada gol de Boca, con tal fervor y gritería que no exageramos al decir que solo las gargantas "xeneizes" pudieron igualar tanta explosión.

El caso, que por cierto fue absolutamente circunstancial, tuvo su explicación lógica en el hecho de que los "santos" dependían de lo que hiciera Boca, para conservar sus aspiraciones al segundo puesto; pero, de todos modos, vale la pena destacarlo por sus excepcionales características. En fin, en Boedo ayer fue padre el que muchas veces llamaron hijo...

AL DIABLO CON INDEPENDIENTE

Independiente 1 Racing 3

INDEPENDIENTE: Santoro; Monges, Pavoni, Comiso, Raimondo, Garisto, Cirrincione, Pastoriza, Yazalde, Sosa y Tarabini. A.S.: Trucchia. D.T.: A. Pedernera.
RACING: Cejas; Perfumo, Chabay, Paolino Aguirre, Basile, Lamelza, Rulli, Cárdenas, Adorno y Cominelli. A.S.: Gibaudo. D.T.: José Pizzuti.
Goles en el primer tiempo: A los 20' Cominelli (R); 31' Cárdenas (R).
Goles en el segundo tiempo: A los 8' Lamelza (R); 31' Tarabini (I).
Cancha: Boca (local Independiente). **Arbitro:** A. Oviedo.
Recaudación: 1.031.040 pesos.

• Racing no Perdonó

Independiente perdió frente a Racing. Cabe consignarlo así, a partir de la mención del cuadro rojo, porque no sería propio, en función de un análisis del encuetro, decir, en forma opuesta, "Racing venció a Independiente" (por más que, obviamente, también esto sea cierto).

Y la sutileza —o como quiera llamársele— vale, porque es el punto de partida de un cotejo en el que Independiente lo tuvo todo: el terreno, la pelota, las oportunidades de gol... y la falta de oposición de un Racing que no peleó el medio campo ni anticipó en defensa.

De aquí que, si pensamos en cómo pudo Racing ganar por 3 a 1 sin casi intentarlo, deberemos forzosamente remitirnos a Independiente. Y en una defensa increíblemente floja, comenzaremos a encontrar la clave del problema.

La claridad de la salida de Independiente —Raimondo y Pastoriza encontrándose como en sus mejores tardes— contaba con las facilidades que daba un Rulli replegado en exceso, un Adorno estático y desconectado del resto, y un Aguirre que, aunque luchador, estaba muy solo

Más arriba, entre Sosa, receptor de los volantes base de los rojos, y Yazalde, comenzaban las dificultades. Y, esto debe entendrse bien, no las creaban Perfumo y Basile, que esperaban bien ubicados, pero sin cortar juego, sino el mismo Sosa y el mismo Yazalde, quienes invariablemente terminaban sus jugadas sin precisión.

Pero Independiente cambiaba por momentos y abría el juego. Entonces, por más que Tarabini no se mostraba, sí lo hacía Cirrincione, quien convirtió en centros más o menos peligrosos cuanta pelota se le entregó.

Solo que después estaba Cejas, y sus reflejos, su exactitud para tapar, sus atajadas sensacionales, en fin, hicieron el resto.

Y de aquí debemos, por fuerza, volver a la defensa que sindicamos como base de la derrota roja: su propia defensa.

Un Santoro irresoluto, aunque menos culpable tal vez que el resto, fue en este caso la última barrera, otras veces infranqueable, ayer fácilmente superada. Delante de él se alineó una zaga de lo más ingenua, que no supo jugar en bloque, que jamás se ayudó a sí misma. Por ejemplo, cuando Racing, que atacó casi siempre por derecha con el solitario Lamelza, tenía el acople de Aguirre, Pavoni quedaba en un dos-uno que nadie emparejaba

Cárdenas, también muy solo, atacaba a favor de los numerosos errores que cometía Monges, cuya inquietud comenzaba casi siempre en esos mismos errores y no antes.

A medida que transcurrían los minutos, en el estadio de Boca crecían solamente los goles para Racng y la silbatna del publico: Independiente aparecía cada vez más disminuido, sin que ello implicara abatimiento o desesperación, sino más bien una especie de —algún nombre hay que darle— desgano total.

Una hermosa atajada de Comiso dentro de su área —con mano izquierda— fue vista por el juez Oviedo como una muestra ponderable de supremo esfuerzo por parte del defensor, y por lo tanto, no pasible de ser sancionada con la pena máxima. Con actitudes tan extrañas como ésta, el árbitro se puso a tono con este insólito partido.

Tercero y último. Lamelza hace llegar la pelota a la red. Es el tercero y con ello mueren las esperanzas de Independiente. Esta derrota le quita chance de entrar en la Libertadores. Y el fútbol es así. Era formal candidato a campeonar y quedó en el cuarto puesto. Ahora, River Plate y San Lorenzo disputarán el halago sin su presencia.

RIVER CON SAN LORENZO EN MIERCOLES Y DOMINGO

El campeonato Nacional llegó a su fin. Pero quedan algunos ajustes que realizar. Determinado ya que Boca es el campeón falta dilucidar aún el equipo que lo acompañará en la Copa Libertadores de América. El reglamento establece que en el caso que nos ocupa, es decir, el de segundo puesto compartido, deben disputarse dos encuentros en canchas neutrales.

Por tal motivo River y San Lorenzo, quienes comparten la segunda colocación deberán determinar cuál de ellos acompañará a Boca Juniors en la ansiada copa. Esta semana habrá reuniones, pues los encuentros se llevarán a cabo el miércoles y el domingo próximos, para determinar los escenarios. Pero cabe señalar, para aquellos que gustan barajar pronósticos que en caso de empate (uno ganado por cada bando o dos empates), en el segundo encuentro habrá un alargue de 30 minutos y de subsistir se recurrirá a los goles a favor, donde dada la circunstancia se ve favorecido San Lorenzo. Por lo tanto estamos ante un petit torneo de consideración. Los partidos de "yapa" de este torneo Nacional tan emocionante y donde tantos candidatos se presentaron hasta la última fecha. En realidad, es otra hora de la verdad.

Con Triunfos de Vélez, Talleres y Desamparados se Completó la Importante Jornada del Nacional

San Martín de Tuc. 1
Vélez Sársfield 2

SAN MIGUEL DE TUCUMAN, 14 (De nuestro corresponsal). — En pocos minutos quedaron planteadas las cosas. Vélez se adueñó del medio campo. Dentro de un juego sobrio, eficaz en ofensiva se fue adueñando de las acciones. Pero San Martín que se agrupó bien en defensa no dio ventajas.

San Martín (Tuc.): Ruiz; H. Corbalán, Lizondo, Arias, Salomón, S. Corbalán, Gómez, Pereyra, Sánchez, M. Pérez y Toledo. A.S.: García. D.T.: Pentrelli.

Vélez Sársfield: Caballero; Correa, Nieves, Zóttola, Sinatra, Ríos, Solórzano, Moreira, Bentrón, Bianchi y Nogara. A.S.: Marín. A.S.: Allegri.

Arbitro: Pestarino. **Cancha:** San Martín (Tucumán).

Gol en el primer tiempo: A los 34', Sánchez (SM).

Goles en el segundo tiempo: A los 3', Moreira (VS), y a los 29', Bianchi (VS).

Talleres (Córdoba) 3
Quilmes 2

CORDOBA, 14 (De nuestro corresponsal). — Partido vibrante el que disputaron Talleres y Quilmes. El equipo local mostró en general mayor predisposición ofensiva y le dio las motivaciones para arribar a este triunfo con cierta comodidad.

Talleres (Córdoba): J. Gómez, Sofraniciuk, Montoya, De Luca, Cortez, Griguol, Frullinghi, Márquez, Atampi, Rivarola y A. Rodríguez. AS: Fonseca. DT: Ponce.

Quilmes: Cavallero, Bertolotti, Laginestra, Andrade, Martínez, Siciliano, Della Savia, López, Benito, Santiago y Leeb. AS: Fillol. DT: Faraone.

Arbitro: Comesaña. **Cancha:** Talleres (Córdoba).

Goles en el primer tiempo: a los 2' Atampi (T) y a los 32 Bertolotti (Q).

Goles en el segundo tiempo: a los 2' Rivarola (T); a los 21' Atampi (T) y a los 28' O. López (Q).

Cambios: en el segundo tiempo Pedachia (T) reemplazó a Rodríguez y Cottón (Q) por Santiago.

Desamparados (SJ) 4
Lanús 2

SAN JUAN, 14 (De nuestro corresponsal). — Buen partido del equipo local. El mejor andar le valió ponerse en ventaja e incluso llegar a un marcador cómodo.

Sp. Desamparados (San Juan): Palacios; Alcs, De Monte, P. Rodríguez, I. Vega, V. Vega, Paz, A. Vega, Massud, Fernández y Cortez. A.S.: Prieto. D.T.: M. del Socio.

Lanús: Ballesteros; Capurro, Regina, Piazza, Peralta, Cabrero, Carnevale, Guerra, Flores, Quevedo, y Albacetti. A.S.: Slasko. D.T.: Martínez.

Arbitro: Guillermo Nimo. **Cancha:** Parque de Mayo (San Juan).

Goles en el primer tiempo: A los 25' Paz (D) y a los 31' Cortez (D).

Goles en el segundo tiempo: A los 6' Quevedo (L). A los 8' Cabrero (L) y a los 26' y 28' Cortez (D).

ITALIA: CAYO EL ULTIMO INVICTO

ROMA, 14 (ANSA). — Cagliari sufrió hoy la primera derrota del campeonato, y fue Palermo el que interrumpió la brillante serie de victorias y empates que los sardos lograron conseguir durante once fechas. La posición de los muchachos de Cagliari, puntero de la tabla, sigue todavía bien sólida: con 18 puntos, distan aún tres puntos de los más inmediatos perseguidores: Fiorentina y Lanerossi Vicenza. Fiorentina empató 2 a dos con Roma en un partido denso de emociones, especialmente en el segundo tiempo. Lanerossi Vicenza venció con dificultad a un Sampdoria particularmente "duro", que permitió marcar un único gol.

Inter y Bari siguen firmes en su puntaje —13 y 11, respectivamente— pero no es por su culpa: fue la neblina la que impidió el juego; victoria con leve margen, pero merecida, la de Milan contra Torino. Derrota candente la de Lazio frente a Verona. Victoria combatida la de Nápoli contra Bologna y mala suerte para Brescia al que Juventus envió a la cola de la clasificación (6 puntos).

En la fecha de hoy hubo cinco victorias visitantes, una única victoria local (Palermo-Cagliari) y un empate (Fiorentina-Roma). Escaso el número de goles: apenas doce en 8 encuentro.

Antes de comenzar los partidos de fútbol de esta duodécima fecha, se guardó un minuto de silencio en señal de duelo por las víctimas de los atentados registrados en Milán y Roma.

La próxima jornada —decimotercera— ofrece partidos de indudable interés, de entre los que podemos destacar como los más importantes el que Cagliari deberá jugar con Bari en cancha de éste y el que deberá apurar Fiorentina frente al Milan, también como visitante.

POSICIONES

	J.	G.	E.	P.	Pts.
Cagliari	12	7	4	1	18
Lanerossi	12	6	3	3	15
Fiorentina	12	6	3	3	15
Milan	12	5	4	3	14
Inter	11	5	3	3	13
Juventus	12	5	3	4	13
Verona	12	5	3	4	13
Nápoli	12	4	4	4	12
Torino	12	4	4	4	12
Roma	12	4	4	4	12
Bari	11	3	5	3	11
Bologna	12	2	7	3	11
Lazio	12	4	2	6	10
Sampdoria	12	1	6	5	8
Palermo	12	2	3	7	7
Brescia	12	1	4	7	6

● Los Resultados

Bologna 1, Napoli 2; Brescia 0, Juventus 1; Fiorentina 2, Roma 2; Lazio 0, Verona 1; Palermo 1, Cagliari 0; Sampdoria 0, Lanerossi 1; Torino 0, Milan 1 y el partido Inter-Bari fue diferido para mañana lunes, por falta de visibilidad a causa de la niebla.

ESPAÑA: TORNEO EN EBULLICION

MADRID, 14 (EFE). — La derrota del líder en San Sebastián y los triunfos o empates de sus seguidores, han dado lugar a que se acorten las distancias, por lo que la emoción y la incertidumbre, de cara al final del torneo, alcanzan su cenit al finalizar la décimo cuarta jornada del campeonato español de fútbol.

Hubo sorpresas, como por ejemplo el triunfo del Celta sobre el Pontevedra, que se hunde en segunda división. El empate del Mallorca ante el Coruña es muy meritorio, e indica que el cuadro isleño no se resigna con su suerte. Otro empate a destacar es el del Valencia, en Bilbao, mientras que el del Zaragoza con Elche era previsible. Real Madrid, que venció al Granada, dio la nota al colocarse a solo un punto del actual puntero, en el segundo lugar.

Los restantes partidos se resolvieron con victorias caseras, destacando la de la Real Sociedad sobre el Atlético de Madrid. Se marcaron un total de 15 goles.

En segunda división sigue firme el Gijón, al que va a ser difícil apear de la primera plaza. Español y Rayo Vallecano, sus inmediatos seguidores, se encuentran a cuatro puntos y, más atrás, siguen Valladolid y el renacido Málaga, que hoy ganó gracias a un gol del argentino Viberti.

Los entrenadores latinoamericanos tuvieron de todo: victorias, empates y derrotas. En el primer caso se encuentra el argentino Olsen, cuyos muchachos —los del Celta— dieron la puntilla al Pontevedra, rival regional. El empate se lo repartieron el también argentino Héctor Rial, al frente del Zaragoza, y el uruguayo Máspoli, del Elche. Por último, la derrota la cosecharon los "pibes" de Néstor Rossi ante el Madrid.

● Los Resultados

Real Sociedad 2, Atlético de Madrid 1; Elche 1, Zaragoza 1; Atlético de Bilbao 0, Valencia 0; Coruña 1, Mallorca 1; Sabadell 2, Sevilla 1; Pontevedra 0, Celta 2; Las Palmas 1, Barcelona 0 y Real Madrid 2, Granada 0.

POSICIONES

	J.	G.	E.	P.	Pts.
A. Madrid	14	9	3	2	21
R. Madrid	14	8	4	2	20
A. Bilbao	14	8	3	3	19
R. Sociedad	14	8	1	5	17
Granada	14	6	4	4	16
Sevilla	14	7	2	5	16
Valencia	14	5	5	4	15
Zaragoza	14	6	3	5	15
Celta	14	5	4	5	14
Barcelona	14	5	3	6	13
Elche	14	4	4	6	12
Coruña	14	4	4	6	12
Sabadell	14	5	2	7	12
Las Palmas	14	5	2	7	12
Mallorca	14	2	2	10	6
Pontevedra	14	1	2	11	4

PATO: EL SIASGO, DOBLE CAMPEON

El Siasgo se clasificó campeón argentino del torneo abierto por la copa "República Argentina" y con ventaja por el trofeo "General San Martín" —que se disputan simultáneamente— al vencer ayer, a Los Chúcaros por 9 a 7 y 10 a 9 en tiempo suplementario, respectivamente.

Precediendo a este cotejo, y por la final por la copa Jockey Club La Totora superó al cuarteto de General Las Heras por 10 a 7, que como el anterior, fue organizado por la Federación Argentina de Pato y que se llevó a cabo en el Campo Argentino de Pato en Campo de Mayo. Dándose término a la temporada oficial de ese deporte.

● La Síntesis

La Totora: L. Mapis 4, G. Goyeneche 2, R. Linaza 3 y M. Di Pascuale 4. Total 13. General Las Heras: A. Azzaro 2, C. Langan 4, J. M. Irigoyen 3 y J. C. Rodríguez 4. Total 13. Progresión: 2|1, 2|3, 5|5, 6|4, 8|7 y 10|7.

El Siasgo: J. C. Goycochea 7, M. Andrade 2, R. G. Cosentino 7 y P. Bearaquistain 4. Total 20. Los Chúcaros: H. Beguiristain 3, H. Castro 4, J. Chuburu 4 y P. Chuburu 7. Total 18.

Un Trío de Invictos Comanda en Béisbol

Solo tres equipos lograron acreditarse victorias en la primera fecha del Metropolitano de béisbol. Pese a que la nueva programación prevé dos encuentros por jornada entre los mismos rivales, y brinda la posibilidad de una revancha inmediata al perdedor del primero, los seis partidos de ayer tuvieron tres ganadores, que se anotaron otros tantos dobletes.

DAOM, en su campo de Flores, batió a YPF por 12 a 6 y 6 a 5. Ferro se impuso por 5 a 1 y 2 a 1 a Seibú, en Caballito. En Escobar Belén fue el único local que resultó vencido: Sarmiento lo doblegó por 14 a 9 y 10 a 2.

SINTESIS DE LA JORNADA

CAMPEONATO NACIONAL

LOS RESULTADOS

RIVER PLATE 2 BOCA JUNIORS 2
S. L. DE ALMAGRO 2 HURACAN 1
INDEPENDIENTE 1 RACING 3
EST. DE LA PLATA 3 UNION 1
(Jugado el 13 - 12 - 69)

PLATENSE 1 SAN MARTIN (Mza.) 1
(Jugado el 13 - 12 - 69)

TALLERES (Cba.) 3 QUILMES 2
SP. DES'RADOS (SJ) 4 LANUS 2
SAN MARTIN (Tuc.) 1 VELEZ SARSFIELD 2
SAN LORENZO (MdP) 1 CHACARITA JUNIORS 2
(Jugado el 12 - 12 - 69)

LAS POSICIONES

EQUIPOS	J.	G.	E.	P.	Tf.	Tc.	Pts.
BOCA JUNIORS	17	13	3	1	35	11	29
SAN LORENZO	17	12	3	2	41	18	27
RIVER PLATE	17	11	5	1	34	11	27
INDEPENDIENTE	17	11	3	3	36	14	25
QUILMES	17	9	1	7	35	30	19
VELEZ SARSFIELD	17	6	7	4	22	14	19
CHACARITA JUNIORS	17	6	6	5	26	26	18
RACING	17	7	3	7	25	20	17
HURACAN	17	7	3	7	22	18	17
ESTUD. DE LA PLATA	17	7	2	8	26	26	16
TALLERES (Cba.)	17	6	2	9	22	35	14
SAN MARTIN (Mendoza)	17	3	8	6	17	30	14
SP. DESAMPARADOS	17	5	3	9	28	38	13
LANUS	17	5	2	10	18	25	12
UNION (*)	17	3	6	8	17	26	10
PLATENSE	17	2	6	9	25	35	10
SAN MARTIN (Tuc.)	17	2	5	10	14	41	9
SAN LORENZO (M|d|P)	17	3	2	12	18	44	8

(*) De acuerdo a lo resuelto por el Tribunal de Penas, se le descuentan dos puntos.

LOS GOLEADORES

BULLA (Plat.)	14	Taverna (Estud.)	8
FISCHER (SLA)	14	Benito (Quilmes)	8
Mas (RP)	12	D. Onega (RP)	8
Bianchi (VS)	12	Neumann (CH)	7
Yazalde (Indep.)	12	Marcos (CH)	7
A. C. Rojas (BJ)	9	Pastoriza (Indep.)	7
Madurga (BJ)	9	Bertolotti (Quilmes)	7
Giribet (H)	9	Ayala (SLA)	7
Soto (SMM)	9	Eresuma (SLMDP)	7

LAS RECAUDACIONES

RIVER PLATE - BOCA JUNIORS	$	9.915.600.—
SAN LORENZO - HURACAN	„	3.204.460.—
INDEPENDIENTE - RACING	„	1.031.040.—
ESTUDIANTES - UNION (Jugado el 13|12|69)	„	625.180.—
TALLERES (Cba.) - QUILMES	„	550.500.—
SAN MARTIN (Tuc.) - VELEZ	„	477.000.—
SAN LORENZO (MdPta.) - CHACARITA (Jugado el 12|12|69)	„	224.200.—
PLATENSE-SAN MARTIN (Mza.) (Jugado el 13|12|69)	„	72.840.—
TOTALES	$	16.100.820.—

(*) Falta computar la recaudación de Sp. Desamparados-Lanús cuyo bordereaux no fue dado a conocer al cierre de esta edición.

Así es BOCA

La Mejor Revista para la mejor hinchada

ESTA SEMANA

NUMERO INTEGRAMENTE DEDICADO AL PARTIDO CONTRA RIVER, CON NOTAS Y FOTOS EXCLUSIVAS DE TODO LO ACONTECIDO EN LA JORNADA

●

LA ALEGRIA EN NUÑEZ Y LA GRAN FIESTA EN EL BARRIO DE LA BOCA

●

Y EL PROXIMO MIERCOLES POR LA TARDE: UNA EDICION EXTRAORDINARIA DE "ASI ES BOCA", CON EL RESUMEN DE LOS EXITOS DE TODO EL AÑO 1969

LA VUELTA OLIMPICA EN RIVER Y LA GRAN FIESTA EN EL PAIS

●

(Reserve con Tiempo su Ejemplar)

LA PELEA QUE VIMOS

Por JORGE MORTOLA

Una pelea callejera, enconada, dramática, con un dramatismo que se trasmitió al ring side, plateas y tribunas, y envolvió al público asistente haciéndolo participar de la misma, como si fuera problema propio.

Tanto Bonavena como Lovell llegaban al combate con muy disímiles antecedentes y con una larga disputa personal. Evidente era entonces que no se podía esperar del combate una lidia estilizada y que la mejor chance, según los papeles, le asistía a "Ringo", quien no en vano figura segundo en el ranking mundial y se ha cotejado con las mejores figuras del mundo Pero la cuestión personal a que nos referimos, había despertado un interés inusitado. Y el buen boxeo de Lovell, más sutil que el de Bonavena, prometía que si superaba su conocido problema nervioso, podía convertirse en un gran rival. Fue un gran rival. Superó sus ataduras psicologicas y en cambio "Ringo" a merced del viejo rencor, se pialó en las emotividades. Y de tal modo la pelea se emparejó. Asi llegamos al final del sexto round, en que a nuestro juicio, no había ventajas para ninguno. Nuestra tarjeta acusaba 59 puntos a cada uno.

Hasta ese momento la pelea había sido callejera en alto grado. Las expresiones de los pugilistas no eran las de quien busca imponer sus posibilidades, sino las de los muchachos que se pelean en la calle por cualquier cosa. Caras de furia por momentos, sonrisas sobradoras en otros y golpes a lo que venga. Mejor colocados los de Lovell, más potentes los de "Ringo".

• *Callejera, Pero Emotiva*

La pelea era callejera, sí, pero profundamente emotiva, y los dos se daban a la lucha con un tesón, con una voluntad, con un coraje que le asignaba, como dijimos al principio, un dramatismo impresionante.

El séptimo round adquirió entonces una importancia trascendental, porque en él "Ringo" desenrolló la madeja nerviosa que lo atada y saltó como un vendaval a lanzar golpes a granel. Erró muchos, pero conectó bastantes. En un minuto Lovell estaba derrotado, acusando el rigor del castigo. Perdió pie y saltó por las cuerdas y en seguida, ante un potente swing, cayó. Le contaron los ocho reglamentarios y el combate continuó, pero ya Lovell había dejado de ser adversario y "Ringo", incluso, levantó los brazos en clara expresión de no querer seguir pegando. Se repitió esto en el octavo y al finalizar el doctor Primavesi lo revisó y le prohibió continuar.

• *Golpes y no Cabezazo*

Hubo algunas irregularidades, que en peleas de menor importancia no merecen ni destacarlas. No tantas además como se hubiera podido presumir de los antecedentes del evento. Algunos golpes bajos de Ringo y algunos agarres con empujones de parte de Lovell, los que merecieron la atención del árbitro. La pasión desarrollada en el publico por el contagio a que nos hemos referido, hizo que algunas acciones se consignaran equivocadamente. Por ejemplo la herida que Lovell sufrió en la nariz, fue a nuestro juicio el resultado de una combinación de izquierda y derecha en el cuarto round a la que continuó un abrazo. Muchos pensaron que en ese abrazo, la cabeza de Ringo habia provocado la herida. El árbitro preguntó a los miembros del jurado y todos estuvieron de acuerdo en que era golpe. Nosotros también.

La última vuelta, con Lovell en muy malas condicines, hizo pensar que el árbitro la suspendería, e incluso oímos a un jurado que reiteradamente le pedía que lo hiciera. Pero Lovell contestaba y entonces Nuñez lo dejó continuar.

• *"Ringo", Falto de Ring*

A Ringo lo vimos falto de ring y tal vez también de entrenamiento y casi nos atraveríamos a decir que sus reflejos por momentos no eran los conocidos. Pero esto lo asignamos al tremendo nerviosismo que sufría.

• *Lovell, su Mejor Pelea*

Lovell realizó la mejor pelea que le hemos visto. Esa fantasía de su cobardía ha quedado definitivamente de lado, porque se jugó con coraje aun en momentos en que la sangre le creaba un problema psicológico adverso y también físico por supuesto. Trabajó muy bien en el contragolpe y colocó muy buenos golpes, aunque Ringo los asimiló bien.

La diferencia entre ganador y perdedor fue física en alto grado y por supuesto la personalidad internacional de Ringo, que cuando fue Ringo, un minuto del séptimo round, liquidó el combate con el arma que de él se debe esperar, la contundencia.

Comodoro Rivadavia Inauguró su Autódromo

TRIUNFO DI PALMA

COMODORO RIVADAVIA, 14 (De nuestros enviados especiales) — Más de 20 personas concurrieron a la inauguración oficial del autódromo General San Martín-Circuito YPF (3.764 metros), que sirvió de escenario para la última carrera de Turismo Carretera de la actual temporada. Lamentablemente, la gran distancia que separa Comodoro de la Capital Federal hizo que muy pocos pilotos se anotaran. De cualquier forma, el espectáculo alcanzó alto grado emocional. Sobre todo en la primera serie, en la que Pairetti, Di Palma, Ternengo y Franco se alternaron en la vanguardia. Visto los pocos inscriptos, el comisario deportivo, ingeniero Sierra, y el delegado de CADAD, vicecomodoro Grillo, acordaron acortar el espectáculo. En lugar de dos series, se disputó una y la final. La serie fue de 20 vueltas y la final de 40.

A las 15.45 se dio la señal de partida. Las diez máquinas brindaron un gran espectáculo que hizo vibrar al público que bordeó el circuito. Di Palma, Ternengo, Pairetti y Franco lucharon sin dar ni pedir cuartel. Al final de las 20 vueltas, la clasificación fue la siguiente: 1) Di Palma, 30'50"8|10; 2) Ternengo, 30'52"3|10; 3) Pairetti, 31'8' 2|10; 4) Perkins, 31'39"7|10; 5) Franco, 31' 39"8|10; 6) Villegas, 32'8"3|10, con 19 vueltas; 7) Héctor Rey, 32'9"2|10; 8) Matías Mujica, 31'7"8|10, con 16 vueltas; 9) José Gallo, 27'51" y 15 vueltas, y 10) Castañón, con 22'34"6|10 y 8 vueltas cumplidas. El promedio del ganador fue de 146,427 km|h., mientras que el record de vuelta también quedó en poder de Di Palma, que en la 18ª registró 1'29"6|10, a 151,232 kilómetros horarios.

La serie final se anunció para las 17.40 horas. El intervalo entre serie y final fue muy bien aprovechado por los pilotos, que tuvieron arduo trabajo en reparar las máquinas. Franco quemó la tapa de cilindros y reventó una manguera de aceite. Pairetti tuvo problemas en la caja; Ternengo se las vio muy mal con el embrague y para colmo, rompió el parabrisas. Castañón, en el Chevy torció válvulas y quemó junta de tapa de cilindros. Los inconvenientes que tuvo Franco, le restaron toda chance para pelear por el subcampeonato de la categoría.

Las 40 vueltas se cumplieron a un ritmo superlativo La misma lucha que en la primera serie. Los actores principales fueron Di Palma, Pairetti y Ternengo. La punta cambió muchas veces de mano, hasta que se definió recién en la última vuelta, cuando Ternengo se quedó y Pairetti, también con problemas, debió aflojar el ritmo de marcha. El clasificador mostró a Di Palma gallardo vencedor, con 1h.11"1|10; 2º) Ternengo, 59'33" 8|10, con 39 vueltas; 3º) Pairetti, 1h.32" 1|10; 4º Perkins, 1h55"5|10; 5º) Villegas, 1h1'29"1|10, y 6º) Rey, 1h43"1|10. El promedio del ganador fue de 150,097, mientras que el record de la final también fue para Di Palma, que marcó en la vuelta 27ª, 1'26"7|10 a 156,290 km|h.

HECTOR GRADASSI Y PACO MAYORGA GANARON EL TITULO DE MONTAÑEROS

VILLA CARLOS PAZ, Córdoba, 14 (De nuestro corresponsal). — La disputa de la tradicional Carlos Paz-Mina Clavero, prueba que año tras año hace disputar el Auto Moto Club Carlos Paz para la categoría Turismo Anexo "J", tuvo este año un tinte dramático, tal cual lo informamos en lugar aparte.

Compitieron en la prueba solamente la clase A (hasta 1.150 cm3), y la B (de 1.151 a 2.000 cm3). En la clase C (más de 2.000 cm3), aparte de contar con pocos inscriptos, se aceptó la sugerencia de la CADAD de que la citada clase se corra solamente en autódromos cerrados.

A las 8 de la mañana se largó la carrera. Según los tiempos logrados en las pruebas de clasificación que se cumplieron en el circuito Santa Rita del Lago, el primero en partir fue Rodríguez Canedo, siguiéndolo Mayorga, López, y el resto de los clasificados. El recorrido a cumplir indicaba 188,600 kilómetros.

En la clase A, José Cano, (compañero de Acosta en el Gran Premio Nacional de Turismo) y Emilio Parisi disputaron una carrera aparte. Entre ellos se definiría el Campeonato Argentino de la categoría. Desde el vamos la lucha fue muy emotiva. Gradassi, Rizzutto, "Cano-Acosta", Parisi y Epsilón en la clase A; Mayorga, Canedo, López, Ranno, y Ahumada, en la B, se dieron como en la guerra. Lástima que Canedo tuvo dificultades en el regreso y se retrasó totalmente. La clasificación fue la siguiente: Clase A: 1º) Gradassi, 2h 43m16s a un promedio de 70,118 km/h.; 2º) "Epsilón", 2h46m3s; 3º) Rizzutto, 2h 50m; 4º) "Cano-Acosta", 2h 51m3s y 5º) Farisi, con 2h 53m3s. Clase B: 1º) Mayorga, 2h37m38s2/5; 2º) O. López, 2h39m; 3º) Ranno, 2h 52m9s; 4º) M. Carretero, 2h53m14s y 5º) R. Alladio, 2h58m11s. El promedio del ganador fue de 72,578 km/h. En cuanto a la clasificación general, (ambas clases) fue así: 1º) Mayorga, 2h37m 38s2/5; 2º) O. López, 2h39m; 3º) Gradassi, 2h43m16s; 4º) "Epsilón", 2h46m3s; 5º) Rizzutto, 2h50m; 6º) "Cano-Acosta", 2h51m41s; 7º) E. Ranno, 2h52m9/10; 8º) Parisi, 2h53m3s y 9º) M. Carretero, 2h53m14s.

Tenis: Finalistas de un Campeonato

En una de las últimas ruedas del campeonato abierto de tenis del Oeste auspiciado por el club de la Sociedad Italiana de Tiro se clasificaron finalistas Jorge Kon, en la prueba individual de caballeros y Beatriz Araujo-Guillermo Salatino en dobles mixtos. También se definió la categoría de dobles caballeros selección donde se impusieron Stipanicic-Reynoso. Los resultados: **Caballeros:** Deswarte-Kon ganaron a Squillari-Bove 6-3, 4-6, 6-1; J. Kon a C. Junquet 6-1, 6-4; Stipanicic-Reynoso a González Saavedra-Corradi 6-1, 6-4; **Semifinal de dobles mixtos:** Beatriz Araujo-Guillermo Salatino a Ana María Arias-Oscar Escribano 6-2, 4-6, 6-1.

La Fatalidad Estuvo Presente en Carlos Paz: Tres Muertos

VILLA CARLOS PAZ, 14 (De nuestro corresponsal). — La fatalidad se cebó en el Premio de la Montaña, para máquinas Anexo "J". Todo comenzó en la madrugada del sábado cuando, como ya informáramos ayer, el volante Angel Monguzzi, a quien acompañaba su esposa, se dirigía a Villa Allende, donde residen y se rompió la barra estabilizadora del auto, que comenzó a zigzaguear, para finalmente estrellarse contra un árbol. Monguzzi sufrió fractura del antebrazo derecho y doble factura de tibia y peroné de la pierna izquierda. Por tal motivo hoy no estuvo en la línea de largada. Pero no fue el único que faltó, pues hoy hubo otros dos fatales accidentes en los que perecieron tres volantes.

Cuando por la mañana el piloto entrerriano Alberto Esteban Roggero se dirigía a San Antonio de Arredondo, lugar de la largada, embistió al auto de Juan Carlos Gómez. Roggero perdió la vida instantáneamente mientras que su acompañante, Jesús Roggio, uruguayo, de 22 años falleció poco después. Juan Carlos Gómez y su copiloto, Mario del Río tuvieron heridas leves.

El otro accidente fue en carrera y costó la vida de Alberto Maquiavelo, cuyo Fiat (número 59) cayó a una barranca a la altura de la localidad de Copima. Su acompañante, Jorge Bianchi Colombo, sufrió heridas que obligaron a su internación en una clínica particular, donde se informó que eran de diagnóstico reservado.

CONTRA GOTERAS Y HUMEDAD
abitech
Pídalo en corralones, pinturerías y ferreterías
83-5213

PLACARD "DANY"
2,00 x 2,50 mts. desarmable; en cuotas de $ 2.700 c/u. Fabricamos a la vista.
Horario de 9 a 19 hs.
CONSTITUCION 2026/28/30

LA HIJA DE IDLE HOUR FRENO LA CARGA DE SNOW CIRCUS

Nuestra Candidata Lunation Ganó por un Cuerpo el Martínez de Hoz

Concluyente triunfo logró nuestra candidata Lunation en el premio clásico Miguel Alfredo Martínez de Hoz, que sobre 2400 metros se disputó ayer en la reunión que se llevara a cabo en el hipódromo de San Isidro. La hija de Idle Hour y Luba, que fue dirigida con sumo acierto por Osvaldo R. Tévez, impuso condiciones de punta a punta soportando hasta el derecho el asedio de Tinsel, para luego en los tramos finales contener la carga de Snow Circus, que la escoltó a un cuerpo al trasponer el disco. La zaina colorada de la caballeriza Indecis fue presentada en gran forma por el trainer Rodolfo Marinetti, empleando 2'29"4/5 para el recorrido de la distancia. Tercero a cuatro cuerpos llegó Falstaff, delante de Laconic, Tantai, Arad y Tinsel.

Lunation ganó de punta a punta, el Clásico Martínez de Hoz, disputado en San Isidro. Al final cargó con gran empuje Snow Circus, cuyo avance contuvo en gran estilo.

En buen momento para todos los competidores se largó la prueba clásica y de inmediato varios competidores lucharon por la vanguardia. A los cien metros Lunation tomó ventajas sobre Tinsel y Snow Circus que corrían apareados delante de Arad, Tantai, Falstaff y Laconic. Con tren muy lento la hija de Idle Hour llegó a la mitad del opuesto donde conservaba dos cuerpos sobre Tinsel que ahora llevaba cuatro a Snow Circus, mientras en el cuarto lugar se desempeñaba Arad delante de Falstaff, Tantai y Laconic. Sin variantes los competidores llegaron al final del opuesto y pudo notarse que nadie "movía" la carrera por lo que la yegua continuaba cómodamente al frente con dos cuerpos de ventaja sobre el de Torres en tanto los de atrás seguían las acciones a varios cuerpos.

Crónica EN EL TURF

En los codos

De galope largo la del Indecis comenzó a girar los codos siempre seguida por Tinsel notándose ahora que Falstaff ganada una colocación ubicándose cuarto pero lejos de Snow Circus que iba descontando las grandes ventajas que le llevaban los de adelante. En cuanto a Laconic seguía de los últimos sin que su piloto intentara acercarse pese al tren lento.

Apenas pisó la recta Lunation sacó varios cuerpos de golpe a Tinsel que ya no quería más en tanto Fajardo mandaba con todo a Snow Circus y desde lejos arremetían flojamente Falstaff y Laconic. En los últimos cuatrocientos metros la pupila de Marinetti corría con ventajas notorias sobre Snow Circus que descontaba ventajas en forma impresionante dejando que el tordillo y el favorito lucharan por el tercer lugar sin posibilidades de alcanzar la carrera. Los últimos trescientos metros mostraron a Lunation conservando ventajas sobre Snow Circus que insistía en su atropellada para colocarse a su costado. Pero dos chirlos le bastaron a Tévez para hacer guapear a su conducida que respondió noblemente conservando un cuerpo al cruzar la raya.

OSVALDO TEVEZ ENGAÑO A SUS RIVALES CON EL TREN

Con el tren "carreta" que le hizo imprimir a Lunation en los primeros tramos del clásico, Osvaldo Tévez volvió a demostrar sus grandes cualidades

Primeros 200	en	15"		Ultimos 2200	en	2' 14" 4/5
" 400	"	28" 2/5		" 2000	"	2' 1" 2/5
" 600	"	41"		" 1800	"	1' 48" 4/5
" 800	"	53" 2/5		" 1600	"	1' 36" 2/5
" 1000	"	1' 5" 3/5		" 1400	"	1' 24" 1/5
" 1200	"	1' 17" 4/5		" 1200	"	1' 12"
" 1400	"	1' 29" 4/5		" 1000	"	1'
" 1600	"	1' 41" 4/5		" 800	"	48"
" 1800	"	1' 53" 4/5		" 600	"	36"
" 2000	"	2' 5" 4/5		" 400	"	24"
" 2200	"	2' 17" 4/5		" 200	"	12"

FUE PARA RINCONETE EL COMPARACION DE MAROÑAS

MONTEVIDEO, 14 (ANSA). — Conducido por el jockey A. H. P... Rinconete obtuvo hoy en Maroñas por se... vez consecutiva el Gran Premio Comparación, mostrándose muy superior a los restantes participantes de la carrera, de la que no participó ningún potrillo de la última generación. El hijo de Luzeiro y La Rinconada —que participará del Gran Premio Internacional José P. Ramírez, a correrse aquí el 6 de enero— ganó casi de punta a punta, marcando 2'35"1|5 para los 2500 metros.

RESULTADOS GENERALES

1a. CARRERA

Hallucination y Parrafita salieron cortadas aprovechando su colocación de los palos, en tanto las restantes iban buscando colocaciones. A los cien metros la favorita se distanció tres cuerpos de su rival que era seguida por Fiesta Gaucha Trancas, Teñida, Yamy, Malé y Andadora. Así llegaron a la mitad del recorrido donde la puntera aflojó en su accionar, mientras cargaban Trancas y Teñida con mucho empuje. Cien metros mas adelante dominó Trancas seguida de Teñida, distanciándose del pelotón. Con suma comodidad la pupila de De la Cruz llegó al disco con un cuerpo y medio a su favor sobre Teñida, que por varios dejó tercera a Fiesta Gaucha y Parrafita, que hicieron puesta en el tercer lugar.

1ª Carrera — Premio DON BIRON (1962) — 1.000 Metros

(PISTA NORMAL)

CABALLO	JOCKEY	Nº	Ganad.	Placé	Dividendo		Pag
1 TRANCAS 53,	A. Galtán .	(12)	610800	91600	14,30	2,90	—
2 Teñida 49,	G. Rizzi	(24)	308400	60900		3,40	28.50
3 F Gaucha 57,	O. C'nza (*)	(7)	1080000	112200		2,40	8.10
3 Parrafita 57,	A. S'chez (*)	(22)	2031300	154300		2,20	4.30
5 Yamy 54,	F. Fagín	(20)	404300	48600			21.70
6 Andadora 53,	O. Tévez ..	(25)	99400	22500			88.40
7 Chaña 54,	O. Zapata	(9)	764600	147200			11.50
8 Male 57,	V. Sanguinetti .	(19)	491100	57900			17.90
9 (Hallucination 57,	J F'roa	(2)	312900	50800			28.10
10 (M. Limpia 56,	P. Bustos	(1)	c.el 1	10100			28.10
11 A. Rica 57,	E. Olguín ..	(18)	11800	2700			745 30
U E. Mama 57,	C. Gamarra	(17)	79400	22600			110.70
TOTALES:			6194000	781400			

(*) NOTA: Hubo puesta para el 3er. puesto, entre Fiesta Gaucha (7) y Parrafita (22).

LLAVE GANADORA 2—6, $ 110,80.

No corrieron: Cajamarca (3), Bechamel (4), Tarta (5), A. Star (6), Apropiada (8), A. Linda (10), Taminia (11), Wilma (13), Cejuda (14) Pimprenelle (15), Rafary (16), S. Deuda (21) y E. Fea (23)

Ganada por 1 y 1|2 cuerpo; las 3ras. a 6 cuerpos; la 5ª 3|4 cpo., y la 6ª 1|2 cpo. (Bandera verde para el 3er. y 5to. puesto) Tiempo: 57". Cuidador: J. de la Cruz. Caballeriza: Boshunsha. La ganadora es hija de Sobresalto y Tundra. Edad: 4 años.

2a. CARRERA

Otro fuerte impacto recibió la cátedra en la segunda carrera de San Isidro. Lo propinó Noviciada, que proporcionó doblete a Juan R. de la Cruz. En la punta se desempeñó Barataria con varios cuerpos a su favor sobre Noviciada que corría delante de la gran favorita Valbona, en tanto más atrás se juntaban las restantes con Arabianguía a la cabeza. No hubo variantes en el desarrollo hasta que las competidoras llegaron a los codos, donde el rendimiento de la pupila de Lapistoy bajó mucho, permitiendo el acercamiento de Noviciada, que al pisar la recta la pasó de largo cortándose en ganancia. Desde más atrás comenzaron sus cargas Arabianguía y la favorita, pero sin poder acercarse a la de Sánchez que cruzó la raya con varios cuerpos a su favor. Segunda se clasificó Arabianguía delante de Valbona.

2ª Carrera — Premio BERENJE:IAL (1964) — 2.000 Metros

CABALLO	JOCKEY	Nº	Ganad.	Placé	Dividendo		Pag
1 NOVICIADA 56,	A Sánchez	(12)	768600	70200	14,20	3,30	—
2 Arabianguía 56,	O. D'ínguez	(6)	551400	47500		4.—	19.80
3 Valbona 56,	P Tárrago ..	(13)	3066400	167900		2,50	3.50
4 Aline 52,	J. Alvis	(7)	109900	14700			99.60
5 Foam 56,	A. Pauleau	(11)	574700	75000			19.—
6 Spy Idol 56,	J. Figueroa .	(1)	165700	27300			66.—
7 Iracundia 56,	G. Rivero .	(8)	464500	53400			23.50
8 Adaja 56,	J Ortiz	(16)	15400	2500			770.30
9 La Ferrari 52,	H. J. López	(5)	14100	3700			775 60
10 Suing 50,	O. Tévez	(19)	82900	19400			132.60
U Barataria 56,	R. Encinas .	(3)	1888700	122300			5.70
TOTALES:			7702300	603700			

LLAVE GANADORA 1—3, $ 12,20.

No corrieron: Réglisse (2), Ris Leger (4), Blinkers (9), Quisqueya (10), Charosa (14), Gilda (15), Mabelucha (17) y Coquetry (18).

Ganada por 6 cpos.; la 3ª 3 cpos.; la 4ª 4 cpos.; la 5ª 1|2 cpo., y la 6ª 2 cpos. (Bandera verde para el 4to. puesto). Tiempo: 2'3"4|5. Cuidador: J. de la Cruz. Caballeriza: C. Elysées. La ganadora es hija de Falcino y Novice Edad: 3 años.

3a. CARRERA

Siguieron los "azotes en la casa de Caifás" con el triunfo de Perillezo" donde comenzaba la triple norteña. Surubí asumió la vanguardia aprovechando que Bayard salía mal pisado. A los cien metros el debutante corría segundo en pos del de Torres, mientras detrás suyo corrían Fender, Barney, Opset, Perillezo, Steinwein y los demás muy juntos. En la mitad del recorrido Bayard asumió la vanguardia sacando ventajas al lote del que se desprendió Perillezo para ir en su busca en tanto los demás quedaban lejos. En los últimos trescientos dominó Perillezo pese a la oposición de Bayard que se conformó con escoltarlo a un cuerpo en la raya. Tercero a cuatro cuerpos llegó Steinwein.

3ª Carrera — Premio S. SUE (1965) — 1.000 Metros

(En esta carrera comenzó la Apuesta Triple)

CABALLO	JOCKEY	Nº	Ganad.	Placé	Dividendo		Pag.
1 PERILLEZO 56,	P. Sierra	(18)	252000	68300	17,50	4,30	—
2 Bayard 56,	J. Fajardo	(1)	313100	47200		5,30	14.10
3 Steinwein 56,	O. Cosenza .	(13)	534100	74900		4,10	8.20
4 Surubí 56,	J Torres	(23)	321900	71200			13.70
5 Fender 56,	V. Sanguinetti	(11)	186000	60300			23.70
6 Desdén 56,	O Tévez	(2)	72200	25600			61 30
7 Onset 56,	R. Encinas ...	(8)	30800	9300			143.30
8 H. Empire 56,	A. Plá	(12)	42800	15400			103.40
9 C. Cometa 56,	O. Do'inguez	(6)	390400	86600			11.30
10 Upton 56,	R. Tavella	(22)	40200	17600			110.10
11 Mogilev 56,	A. Pellegrino .	(9)	35200	15800			125.70
12 P. Espacial 56,	E. Olguín .	(4)	48000	19700			92.20
13 Sir Gabriel 56	O. Richieri	(17)	21800	6300			203.—
14 El Minotauro 56,	L. C'retti	(3)	30900	17800			143.20
15 Barney 56,	A. Cufre	(10)	777800	63100			5.60
U Qué Se Yo 56,	M. Villagra	(5)	20100	7400			220.20
TOTALES:			3117300	606700			

APUESTA TRIPLE: Total de vales: 175 288. Total del pozo: pesos 37.336 334. Vales del ganador: 3.928. Cotización del vale: $ 9.505,10.

No corrieron: Flamenco (7), F. Sea (14), S. Bull (15), Suegro (16) Acudo (19) Optifac (20) y Colimbo (21).

Ganada por 1 cpo. el 3º 4 cpos.; el 4º 2 y 1|2 cpo.; el 5º 2 y 1|2 cpos. y el 6º 1|2 pzo. (Bandera verde para el 4to. puesto). Tiempo: 58"2|5. Cuidador: O. Ojeda. Caballeriza: Gardelito. El ganador es hijo de Escipión y Tarbes. Edad: 3 años.

NOTA: Por error las pizarras registraron 4º a Fender; 5º a Desdén y 6º a Onset, dejando fuera del marcador a Surubí, que había llegando 4º, según se comprobó luego en el "Photochart", procediéndose a modificar el marcador.

4a. CARRERA

Trivial salió en punta pero a los cien metros fue pasada por Gangpur en tanto ya venía embalada Tricheuse que en el palo de los 1800 postergó a la de Torres sacándole varios cuerpos. Detrás de éstas se escalonaron Li-

CONTINUA EN LA PAGINA SIGUIENTE

muebles
SIN ANTICIPO
En 30 Meses compruébelo visitándonos!
18 ARTICULOS CON 1 CUOTA de $4.900
DORMITORIO SOLO TODO EN CUOTAS
de $3300
TOTAL $ 99.000
Dormitorio compuesto de
1 ROPERO DE 2 mts. • 1 CAMA • 1 ELASTICO • 2 MESAS DE LUZ • 1 COMODA • 1 COLCHON • 1 BANQUETA • 2 VELADORES
1 ESPEJO • 1 COLCHA • 1 ALMOHADA • 4 SILLAS • 1 MESA FORMICA
SEÑA DE $4.900
AL RECIBIR MERCADERIA $8.900
Y 27 MESES DE $4.800 $115.200
TOTAL $129.000
NOVIOS, SI NO LO RETIRAN SE LOS GUARDAMOS SIN CARGO
SCANDINAVIAN MUEBLES
DIAZ VELEZ 5581 T. E. 09-1327 CAP
MEDIOS DE TRANSPORTE A DIAZ VELEZ
DE CONSTITUCION omnibus 72 - 149 DE LINIERS colectivo 106
DE CHACARITA col. 82 - 10 - DE PLAZA ONCE colectivo 105 - 146
DE PUENTE SAAVEDRA colectivo 10 DE PLAZA FLORES colectivo 82 - 36 DE AV. BEIRO Y GRAL. PAZ colectivo 146
NO CERRAMOS AL MEDIODIA
EN HAEDO • RIVADAVIA 16110 T. E. 658-5024
(la curva de HAEDO 1 ½ CUADRA DE LA ESTACION)

HOTEL MANSION LIRIO
AIRE ACONDICIONADO GRAN CONFORT ..!
CANGALLO 3131 Tel. 87-0081
AL LADO PLAYA DE ESTACIONAMIENTO PROPIA

PASE UN MOMENTO GRATO EN LA NOCHE
BAR NOCTURNO ARNALDO TALCAHUANO 475
15 caras risueñas · 3 BARMAN SEXY'S · Whisky Smuggler $ 300
ABIERTO DE 20 A 4 Hs. SABADOS y DOMINGOS 20.30 A 4 Hs.

En Recia Lucha se Impuso The Duke en la 8a.

BELLA MORA LOGRO DAR BUEN DESQUITE

Bastante desfavorable para la cátedra resultó el trámite de la reunión de ayer en San Isidro. Luego del clásico, donde Laconic no hizo nada por la riña malogrando alta cotización, Sun Cu sorprendió con su triunfo en el premio Booz derrotando a Aparente. Se llegó así al premio Adriatic, donde The Duke debió dejar el resto para poderlo a Manfred, que cayó por medio pescuezo en 57"1/5, y en el final, Bella Mora dio el desquite esperado por la gente de Etchechoury y del San Javier. La hija de Resuello dejó a varios cuerpos a La Mattesam, conducida con suma habilidad y confianza por Julio Fajardo. La fiesta la hicieron los que acertaron la llave 1-2, que repartió sesenta y seis pesos redondos.

VIENE DE LA PAGINA ANTERIOR

chú, Aurora Boreal, La Bemol y Giuletta, en tanto las restantes se agrupaban muy cerca entre sí. Metiendo vapor de firme Tricheuse llegó al final del opuesto donde se le acabó el vapor y casi al final del último codo fue pasada por Gangpur que entró en la recta con grandes ventajas. En los últimos trescientos metros cargó violentamente Giuletta que luchó con la de Torres pero igualmente cayó vencida por el pescuezo al cruzar la raya.

4ª Carrera — Premio HIMERA (1966) — 2.200 Metros

(En esta carrera continuó la Apuesta Triple)

CABALLO	JOCKEY	Nº	Ganad.	Placé	Dividendo		Pag
1 GANGPUR 57	J. Torres	(4)	1132100	80800	8,70	3,70	—
2 Giuletta 57	A. De Arriba	(7)	1493700	145800		2,90	6.60
3 A. Boreal 57	O. Cosenza	(6)	1093600	106400		3,30	9.—
4 Trivial 57	C. Lescano	(8)	558100	80300			17.60
5 La Bemol 57	J. Fajardo	(5)	1077900	113200			9.10
6 B. Opera 57	C. Verdasco	(2)	172200	33700			57.30
7 Anagrama 57	O. D'Inguez	(3)	670100	77900			14.70
8 Lichu 57	R. Tavella	(12)	108100	36400			90.80
9 Fijita 57	M. Barroso	(13)	32900	6800			300.10
10 Pagará 57	V. Pires	(1)	66800	18800			147.80
U Tricheuse 57	C. Gómez	(11)	549600	67200			37.90
TOTALES:			6955100	767000			

APUESTA TRIPLE: Vales de la ganadora: 836. Cotización del vale: $ 44.673,40.

No corrieron: Vempi (9), Canaima (10) y Cortadura (14).

Ganada por el pzo.; la 3ª 4 cpos.; la 4ª 1 cpo.; la 5ª al hoc., y la 6ª al hoc. (Bandera verde para el 4to. puesto). Tiempo: 2'18" 1|5. Cuidador: A. L. Salvatti. Caballeriza: América. La ganadora es hija de G. Weed y Patna. Edad: 4 años.

5a. CARRERA

Luego de un corto apareo con Tigrone, nuestro candidato Acassuso tomó la punta para comandar el lote de la quinta. Detrás suyo se escalonaron Tigrone, Cunning, Esmeril, Santos Luna y los demás muy juntos buscando colocaciones. Así llegaron a la mitad del recorrido donde Acassuso sacó muchas ventajas a sus rivales que se desesperaban por darle alcance sin conseguirlo. De galope largo, el hijo de At Home siguió su camino rumbo al disco, mientras Tigrone defendía el placé de la triple con uñas y dientes ante el asedio del favorito. Con cuatro cuerpos a su favor Acassuso logró el triunfo, en tanto Tigrone postergaba por uno y medio a Cunning.

5ª Carrera — Premio PRONTO (1961) — 1.000 Metros

(En esta carrera finalizó la Apuesta Triple)

CABALLO	JOCKEY	Nº	Ganad.	Placé	Dividendo		Pag.
1 ACASSUSO 56	A. De Silva	(8)	3266100	204100	5,—	2,40	—
2 Tigrone 56	O. Tévez	(14)	1091700	123400		2,70	15.—
3 Cunning 56	J. Camoretti	(15)	4354000	380900		2,20	3.70
4 Candidato 56	L. C'oretti	(10)	875000	128700			18.70
5 Esmeril 53	M. Villagra	(5)	84100	21100			195.40
6 S. Luna 52	S. W'evicz	(6)	25000	8200			657.40
7 Bazán 56	H. Prieto	(13)	300200	68100			54.70
8 Andador 52	M. Barroso	(21)	38800	9200			423.50
9 G. Spee 56	V. Sanguinetti	(11)	745400	90500			22.—
10 Tucson 52	J. Seoane	(12)	23500	5100			675.60
11 Solar 56	G. Rivero	(7)	323400	43000			50.80
12 Stream 55	V. Sabin	(23)	101000	22800			162.70
13 Feciolo 56	A. Plá	(18)	87000	19700			188.90
U Montfort 56	R. Amadeo	(22)	258900	62700			63.40
TOTALES:			11574100	1187500			

APUESTA TRIPLE: Vales del ganador: 364. Dividendo a ganador: $ 82.081,30. Vales del placé: 42. Dividendo a placé: $ 177.842,80.

No corrieron: Motra (1), Agro (2), Benzol (3), Flambero (4) Almelo (9), Duelo (16), Peñafuerte (17), K. Club (19) y Doctor Silvio (20).

Ganada por 4 cpos.; el 3º 1 y 1|2 cpo.; el 4º 2 cpos.; el 5º 7 cpos., y el 6º la cbza. (Bandera verde para el 5to. puesto). Tiempo: 57"4|5. Cuidador: R. Pedrozo. Caballeriza: S. Javier. El ganador es hijo de At Home y La Gacela. Edad: 3 años.

Candidato de CRONICA

6ª Carrera — Premio M. A. MARTINEZ DE HOZ (Clásico) — 2.400 Mts.

CABALLO	JOCKEY	Nº	Ganad.	Placé	Dividendo		Pag.
1 LUNATION 49	O. Tévez	(8)	1546000	59800	7.—	4.—	—
2 S. Circus 52,53	J. Fajardo	(6)	1566900	76400		3.60	6.90
3 Falstaff 61	O. Cosenza	(1)	908100	36100			11.90
4 Laconic 61	E. Jara	(3)	2472500	130500			4.30
5 Tantal 52 53½	A. Sánchez	(5)	148900	10400			72.80
6 Arad 60	A. Etchart	(4)	267000	20200			40.60
7 Tinsel 52|54	J. Torres	(7)	733700	32900			14.70
TOTALES			7643100	366300			

LLAVE GANADORA 2-5: $ 11,80.

No corrieron: Partisán (2) y Triplica (9).

Ganada por 1 cpo.; el 3º a 4 cpos.; el 4º a ½ pzo.; el 5º a 15 cpos. el 6º a 2 cpos. y el 7º a 2 cpos. (Bandera verde para el 3er. puesto.) Tiempo: 2'29"4|5. Cuidador: Rodolfo J. Marinetti. Caballeriza: Indecis. La ganadora es hija de Idle Hour y Luba. Edad: 3 añ.

Candidato de CRONICA.

7a. CARRERA

Al toque de campana largaron los competidores de la séptima y de inmediato Bambollero asumió la vanguardia seguido de varios competidores en una línea. A los doscientos metros el puntero llevaba dos cuerpos a Pichón y Erik Ambler, mientras cerca de ellos accionaban Bonzuck, Sun Cu, Aparente, El Rabioso y Tunecino. Muy amontonados los perseguidores seguían a Bambollero, que en mitad de codo fue encimado por Pichón, que al entrar al derecho se cortó en ganancia mientras cargaba Bonzuck, que pronto dio cuenta de él. Frente a las populares varios pingos lucharon por la victoria notándose que faltando doscientos metros dominaba la situación Sun Cu, que llegó al disco con un cuerpo y medio sobre Aparente, que por dos y medio dejó tercero a El Rabioso.

7ª Carrera — Premio BOOZ (1963) — 1.800 Metros

CABALLO	JOCKEY	Nº	Ganad.	Placé	Dividendo		Pag
1 SUN-CU 57	P. D'Elia	(20)	1347200	166800	16,50	4,20	—
2 Aparente 57	R. Encinas	(8)	2242900	155200		4.40	9.90
3 El Rabioso 54	M. Villagra	(6)	984300	96200		5,90	22.70
4 Tunecino 53	P. Palmieri	(12)	550600	145500			40.50
5 E. Chance 57	J. Rolón	(19)	191600	16200			116.30
6 Bonzuck 53	J. Fajardo	(24)	2445300	153700			9.10
7 E. Ambler 57	O. Cosenza	(1)	1503700	150700			14.80
8 Chabruyón 49	R. Sosa	(22)	198600	36500			113.30
9 Pichón 53	M. Barroso	(13)	598300	44300			37.30
10 Reflejo 57	J. Ortiz	(21)	107900	16100			206.80
11 Erguido 57	A. Sánchez	(10)	1365100	140700			16.30
12 P. Pago 55	D. Mazariño	(5)	23300	8100			957.50
13 Condecorado 57	T. Valdés	(9)	488300	66600			45.70
14 Bambollero 57	E. Pellegrino	(18)	149400	34000			151.60
15 Lister 57	J. Mantilla	(14)	18100	3800			1.233.10
U Alhajero 57	R. Rodríguez	(11)	2505800	154600			8.90
TOTALES:			15718400	1389000			

LLAVE GANADORA 3—3. $ 27.50.

No corrieron: Ula (2), Sismico (3), Peine (4), L'Habitué (7), Fulgoroso (15), Anotador (16), Patois (17) y L. Prince (23).

Ganada por 1 y 1|2 cpo.; el 3º 2 y 1|2 cpos.; el 4º 3|4 cpo.; el 5º al pzo., y el 6º 1|2 cpo. Tiempo: 1'50"2|5. Cuidador: C. M. Díaz. Caballeriza: La Pucha. El ganador es hijo de Cullanhall y S. Lila. Edad: 4 años.

8a. CARRERA

En el pique prevaleció Manfred pero de inmediato fue sobrepasado por Batueco que le sacó ventajas mientras los demás buscaban colocaciones. En la mitad del recorrido Batueco continuaba al frente, pero ahora asediado por The Duke que había salido del pelotón como bala. Algo más atrás cargaba nuevamente Manfred que fue en busca de los dos seguido por Make Gold y Engusto. Así llegaron a los últimos doscientos donde The Duke y Manfred se trabaron en lucha dejando tercero a Batueco, para llegar en una línea a cruzar la raya. El "Photochart" dictaminó el triunfo de The Duke por medio pescuezo

8ª Carrera — Premio ADRIATIC (1968) — 1.000 Metros

CABALLO	JOCKEY	Nº	Ganad.	Placé	Dividendo		Pag
1 T. DUKE 55	A. Sánchez	(6)	3608500	221000	5,40	2,50	—
2 Manfred 57½	O. Cosenza	(2)	3797300	209200		2.50	5.10
3 Batueco 54½	O. Tévez	(8)	667200	39200		4,80	29.40
4 M. Gold 54½	J. Torres	(9)	1655300	142400			11.80
5 Engusto 52	R. Rodríguez	(14)	1298100	87800			15.10
6 Tortoliche 49	R. Encinas	(20)	349300	28100			56.30
7 Martincho 52½	J. Ubaltón	(4)	523300	41500			37.50
8 Ecuatorial 45	O. Zapata	(17)	236900	26100			83.—
9 Arístides 61	J. Fajardo	(1)	656700	40400			29.90
10 Bonpe 56½	V. Sanguinetti	(3)	850600	48900			23.10
U Cavalier 55½	J. Lago	(5)	210800	14700			93.30
TOTALES:			13854700	899300			

LLAVE GANADORA 2—5, $ 8,30.

No corrieron: M. Muñeco (7), Volveriola (10), Gerifalte (11), Pelillo (12), Fandango (13), Paguapé (15), Swarthy (16), Astronomía (18), Sátiro (19) y Eladio (21).

Ganada por 1|2 pzo.; el 3º 1 cpo.; el 4º 4 cpos.; el 5º 3 4 cpo., y el 6º 1 2 cpo. (Bandera verde para el 1ro. y 5to. puesto). Tiempo: 57"1|5. Cuidador: V. Reviriego.. Caballeriza: Ele. El ganador es hijo de At Home y Lupina. Edad: 3 años.

9a. CARRERA

Varias competidoras trataron de tomar la punta y por algunos metros lo logró Intranquila con pequeña ventaja sobre Saida y Preferente, en tanto cerca de ellas corría Bella Mora, delante de Fortress, La Mattesam y Linda Vit. Así recorrieron los codos para internarse en el derecho, donde desapareció Intranquila para dar paso a Preferente que dominó en tanto cargaba violentamente Bella Mora para pasar al frente y sacar varios cuerpos a su favor. De galope largo la pupila de Etchechoury finalizó la carrera, mientras La Matessam por el hocico conseguía la segunda colocación sobre Fortress.

9ª Carrera — Premio DECORUM (1967) — 1.400 Metros

CABALLO	JOCKEY	Nº	Ganad.	Placé	Dividendo		Pag.
1 B. MORA 56	J. Fajardo	(3)	2620100	127200	8,90	3,20	—
2 La Mattesam 56	A. S'chez	(17)	994700	79900		3.90	23.60
3 Fortress 56	R. Encinas	(5)	3443100	127000		3,20	6.80
4 Saida 56	O. Cosenza	(14)	2212300	74200			10.60
5 Preferente 56	O. Do'guez	(4)	3222700	130400			7.30
6 L. Vit 56	J. Torres	(12)	1294800	80400			18.10
7 La Tilde 56	R. Tavella	(11)	300800	24800			78.20
8 Intranquila 56	P. Sierra	(18)	1977800	140800			11.80
U Borrasquera 56	V. S'netti	(48)	512000	20300			45.90
TOTALES:			16578300	805000			

LLAVE GANADORA 1—2, $ 66.-

No corrieron: D. Ximena (1), Indira (2), Norba (6), My Vit (7), Nyassa (9), Estriada (10), Rogadora (13), S. Deity (15), Q. Be (16), Bam Bam (19) y Brania (20).

Ganada por 6 cpos.; la 3ª al hoc.; la 4ª 1|2 cpo.; la 5ª 1|2 pzo., y la 6ª 2 cpos. (Bandera verde para el 2do. y 6to. puesto). Tiempo: 1'21"2|5. Cuidador: J. C. Etchechoury. Caballeriza: S. Javier. La ganadora es hija de Resuello y B. Moiscot. Edad: 3 años.

SE LUCIERON DE LA CRUZ Y SANCHEZ CON DOBLETES

Con doblete de victorias se lucieron ayer de entre sus colegas, el cuidador Juan Ramón de la Cruz y el jockey Adolfo Sánchez Caceda. El primero acaparó las dos primeras carreras con sus pupilos Trancas y Noviciada que ocasionalmente llevaban el número doce en el mandil y el piloto peruano llevó a la victoria a la segunda de las nombradas y a The Duke en la octava carrera.

MIENTRAS GIRA EL GLOBO

HOY — TOMBOLA — 20 PREMIOS, a las 15 horas

Atrasados a la grande			Demorados a los premios		
Centena	Decena	Unidad			
6	6	5	73	68	27
41s.	22s.	12s.	19s.	17s.	17s.

FAVORITOS A LA GRANDE: 665 — A LOS PREMIOS: 341

Perillezo por afuera, venció por un cuerpo a Bayard, en la tercera carrera de ayer en San Isidro, con alto sport.

MOTUHORA GUAPEO EN LA PRINCIPAL DE ROSARIO

ROSARIO, 14 (De nuestro corresponsal). — En el premio especial Jockey Club, de Montevideo, que centralizó la reunión del Independencia, salió airosa Motuhora, superando por medio pescuezo a Beligerante en 2'18"2/5 los 2200 metros.

(Pista normal)

1ª CARRERA — 1200 Mts.
1 **Mulera 57, $ 4,90**
2 Huancape 55
3 Balaloca 57
4 Festuca 55
Ap. comb.: 2-6, $ 8.90
No corrieron: Ortega (3), Vieja Pilla (4) e Inminencia (6). Ganada por: 3 cpos.; ¾ cpo. Tiempo: 1'13". Jockey: S. G. Ledesma. Cuidador: Urbano Ardiles.

2ª CARRERA — 2200 Mts.
1 **Motuhora 60, $ 5,40**
2 Beligerante 54
3 Flash Gordon 56
4 Divine Right 53
Llave ganad.: 1-4, $ 21.10
Ap. Doble: a gan. $ 2.238; placé, $ 846.
Corrieron todas. Ganada por: ½ pzo.; 4 cpos. Tiempo: 2' 18" 2|5. Jockey: C. Agüero. Cuidador: S. M. Gimenez.

3ª CARRERA — 1300 Mts.
1 **Alcazaba 56, $ 5,60**
2 M. Prudencia 56
3 Tebaida 56
Llave ganad.: 3-6, $ 13,60
No corrieron: Abaceas (1), Royel Dove (2), Campanera (3), Jarriza (14) y Mabelita (15). Ganada por: 1 cpo.; 1½ cpo. Tiempo: 1' 20" 1|5. Jockey: A. Barattucci. Cuidador: Aurelio Palacios.

4ª CARRERA — 2200 Mts.
1 **Nyandar 57, $ 3,30**
2 Chamber 55
3 Viento Sur 55
4 Mindanao 55
Ap. comb.: 1-4, $ 8,90
No corrieron: Pascualito (3) y Mojarrón (5). Ganada por: 3 cpos.; 2½ cpos. Tiempo: 2'21"2 5. Jockey: A. A. Barattucci. Cuidador. A. S. Garay.

5ª CARRERA — 1200 Mts.
1 **Yerbaza 56, $ 6,20**
2 Reyina 56
3 Tavira 56
4 Limpida 56
Llave ganad.: 1-4, $ 4,80
Ap. Triple: a gan. $ 3.874; placé, $ 14.881.
No corrieron: Teenager (4), Televisora (10) y Saciable (12). Ganada por: 1 cpo.; 2½ cpos. Tiempo: 1' 13"1 5. Jockey: C. Defilippi. Cuidador: J. Aman.

6ª CARRERA — 1200 Mts.
1 **Abelardo Lares 56, $ 7,70**
2 Tranco Largo 56
3 Para Lucirse 56
4 Rancho y Riña 56
Llave ganad.: 1-6, $ 10.60
No corrieron: Minomi (2), Nanco (6), Palos Patos (7), Fargó (13), Guatambó (15), Marcio (16) y Spring Game (18). Ganada por: 3 cuerpos; pzo. Tiempo: 1'13". Jockey: S. G. Ledesma. Cuidador: U. Ardiles

7ª CARRERA — 1300 Mts.
1 **Chiro 57, $ 4,10**
2 Chilita 54
3 Carlos Manuel 55
4 Siclo 54
Llave ganad.: 2-5, $ 17,20
Ap Doble: a gan. $ 2.684; placé, $ 4.342.
No corrieron: John Boy (2), Hay Filete (7), Los Guindos (11), Don Américo (12) y Red Rubis (13). Ganada por: 3 cpos.; 2 cpos. Tiempo: 1'18"4,5. Jockey: C. Agüero. Cuidador: A. Donato.

8ª CARRERA — 1300 Mts.
1 **Estrellero 57, $ 25.—**
2 Sharky 55
3 R. Borrao 57
4 Chimérique 57
Llave ganad.: 4-5, $ 27.85
No corrieron: Mariucho (5), Sobornado (8), Piolona (9) y Martinco (14). Ganada por: ½ cpo.; 1 cpo. Tiempo: 1'21". Jockey: R. Bayardi. Cuidador: Pablo Carrizo.

Agatha Fue Puesta en Cura: Se Mancó

Agatha que fracasó al sábado en la octava carrera de Palermo, ha sido aliviada en el training y puesta en cura. La pupila de Julio Bentancur, se mancó a la altura del nudo de la mano derecha.

LICITACIONES

FERROCARRILES ARGENTINOS

FERROCARRIL GRAL. BELGRANO

Llámase a licitación pública OC. 99/69 Ax. 28, para la venta de 74.128 Kgs. aprox. de chatarra no ferrosa (viruta de bronce sucia, escoria de bronce, chatarra de cobre y chatarra de aleación de aluminio) depositada en Almacenes La Plata, Libertad, Cruz del Eje y Laguna Paiva. Fecha de apertura 29/12/69, a las 15 horas. Consulta y retiro del pliego, en la Administración, Local Nº 35, Avda. Maipú Nº 4, Capital Federal, de 13 a 17 horas. Precio del pliego: m$n. 1.800. - LA ADMINISTRACION

SECRETARIA DE ESTADO DE TRANSPORTE — Ferrocarriles Argentinos; Ferrocarril General Mitre; Departamento Abastecimiento. — Licitaciones públicas Nros. 832 69, 833 69 834|69, 835|69, 836 69, 837 69, 838|69, 839|69 840 69 por la adquisición de repuestos para locomotoras Diesel eléctricas, que vencían el día 12-12-69 han sido prorrogados sus vencimientos para el día 26-12-69, a la misma hora Consulta y retiro de pliegos en Tesorería Buenos Aires, Av Dr. J. M. Ramos Mejía 1302, p. b. of. 11, o en Tesorería Rosario Av. Wheelwright y Av Corrientes, de lunes a viernes hábiles, en Buenos Aires, de 10 a 15 horas, en Rosario, de 8 a 12 horas.

SECRETARIA DE ESTADO DE TRANSPORTE - FERROCARRILES ARGENTINOS - FERROCARRIL GENERAL MITRE -DEPARTAMENTO ABASTECIMIENTO. Licitación Pública Nº 846/69. Adquisición de accesorios para coches - apertura 5-1-70 - las 15 horas. Pliego m$n. 1.500. 850/69. Reacondicionamiento de 600 elásticos semielípticos - apertura 29-12-69 a las 16.30 horas - pliego m$n. 2.000. 851/69. Nuevos centros de distribución de corriente alternada estación Retiro - apertura 22-12-69 a las 17.30 horas - pliego m$n. 2.000. Consulta y retiro de pliegos en Tesorería Buenos Aires, Av. Dr. J. M. Ramos Mejía 1302 p.b. of. 11, ó en Rosario, Av. Wheelwright y Av. Corrientes, de lunes a viernes hábiles; en Buenos Aires: de 10 a 15 horas; en Rosario de 8 a 12 horas.

BRILLANTES ALTERNATIVAS REGISTRO EL CLASICO SUREÑO

The Paco Dominó Bien la Situación Superando por un Largo a La Feona

Alcanzó el éxito previsto la reunión efectuada la víspera en el hipódromo de La Plata donde como encuentro principal se disputó el clásico Carlos Pellegrini, competencia sobre 1600 metros, y cuya recompensa de $ 2.500.000 atrajo el concurso de buenos ejemplares, entre ellos Alisios y Robadamas, a los cuales los aficionados consagraron favoritos en ese orden con más de un millón largo de ganadores. Pero ninguno de ellos alcanzó la victoria, que en cambio le correspondió al pupilo de Boni, The Paco, cuya oportuna carga le permitió dar cuenta de Alisios y de ponerse a cubierto del posterior avance de La Feona, que a la postre fue su escolta inmediata a un cuerpo y dejando tercero al pupilo de Reviriego.

La Carrera

En momento oportuno se abrieron los partidores y en seguida se vio a Robadamas, de acuerdo a su característica, asumir la dirección del lote, seguido por Gauchosky, Alisios y Encerador y cuando se llevaban recorridos 400 metros el pupilo de Leguizamón se distinguía por un cuerpo adelante de Alisios, que por cuatro superaba a Encerador, corriendo éste con ventajas sobre The Paco y Gauchosky que corrían apareados y más atrás, Suspicaz, Severus y Estoy Aquí. Con tren fuerte siguieron desarrollándose acciones y cuando entraron la señal de los 1000 metros, los cronómetros marcaron 34"2|5 para los 600, notándose que Robadamas y Alisios seguían porfiando muy cerca entre sí, desgastando prematuramente energías, principalmente Robadamas, que por los 800 metros resignó posiciones ante el empuje del hijo de Court Harwell, que una vez en el codo se desprendió fácilmente de Robadamas al que dejó cinco largos atrás, desempeñándose después a 3 cuerpos Encerador, con The Paco a su costado. Así llegaron a la recta, donde Alisios dio la sensación de triunfo, pero se vio cargar con mucha garra a The Paco que por los 300 metros igualó a Alisios y más adelante, ante la declinación del tostado de Reviriego, comenzó a concretar la victoria. También cargó posteriormente La Feona y Alisios, cansado, no pudo impedir que la del Upper-Cut, lo relegara al tercer puesto por media cabeza.

RESULTADOS GENERALES

1ª Carrera — Premio LIMON (1962) — 1.200 Metros

(PISTA NORMAL)

(En esta carrera comienza la apuesta doble)

CABALLO	JOCKEY	Nº	Ganad.	Placé	Dividendo		Pag
1 GARA-NELI 54, F. Mazzeo		(3)	215950	44000	6.20	2.70	—
2 Estrellería 57, C. Mo'negro		(8)	283350	34550		3.—	4.70
3 Saetada 57, A. Martínez		(12)	34250	7550		6.60	39.20
4 Florianópolis 57, J. Walsh		(13)	63150	15650			21.20
5 Rafary 54, H. Guías		(6)	71600	19100			18.70
6 Pucuna 57, H. R. López		(21)	78950	25850			17.—
7 Almacara 57, D. Torrilla		(11)	81400	20950			16.50
8 Corteña 57, A. Real		(15)	24000	7500			54.60
9 Camafa 57, S. Maciel		(19)	56600	6850			23.70
10 Apple Helena 49, P. Longo		(14)	28450	8150			47.20
U Batana 54, R. Ledesma		(9)	21400	7650			62.70
TOTALES			959700	197800			

LLAVE GANADORA 1-3: $ 4.90.

APUESTA DOBLE: Total de vales: 26.905. Total del pozo: pesos 3.766.700. Vales de la ganadora: 6.949. Cotización del vale: $ 542.—.

No corrieron: Qué Pintona (1), Nelly (2), Primerita (4), Mariachu (5), E Star (7), Primaticia (10), Lunic (16), F. Gaucha (17), Naiaraja (18), Vilafija (20) y Teñida (22).

Ganada por: 1½ cp, la 3ª a ½ cza. la 4ª a 1½ cp, la 5ª a ½ cp y la 6ª a ½ cp (bandera verde para el 2º puesto). Tiempo: 1'15"2|5. Cuidador: M. Baquero. Caballeriza: E. Nélida. La ganadora es hija de Garabato y Alubias. Edad: 4 años.

2ª Carrera — Premio BONETERO (1964) — 1.600 Metros

(En esta carrera finaliza la apuesta doble)

CABALLO	JOCKEY	Nº	Ganad.	Placé	Dividendo		Pag
1 IRISH FREE 56, R. Gómez		(10)	400700	34750	8.30	4.10	—
2 Sefina 56, C. Montenegro.		(13)	4[illegible]850	10650		8.80	77.60
3 Caterina 53, I. Calistro		(19)	436050	42400		3.70	7.60
4 Dragonera 56, V. Centeno		(7)	151850	19300			21.90
5 Vía Alsina 56, R. P. Ro'uez		(12)	252700	27800			13.10
6 Morrocotuda 56, C. A. Sáenz		(11)	75600	11800			44.—
7 Sanguara 53, H. Guías		(16)	204150	24350			16.20
8 Mery Game 56, J. Caro		(4)	142700	10950			20.50
9 Poblana 56, N. Vismara		(3)	268550	23400			12.30
10 Winnie 56, J. Yalet		(9)	152800	30700			21.70
11 Moreda 56, A. Sandoval		(2)	231550	39900			14.30
12 M. Blanche 53, R. Galloso		(8)	11200	4550			297.—
U Ignaise 56, D. Torrilla		(15)	5800	1300			573.60
TOTALES			2376500	282350			

LLAVE GANADORA 3-4: $ 13.50.

APUESTA DOBLE: Vales de la ganadora 928 Cotización del vale: $ 4.05[illegible].90.

No corrieron: Fan (1), Porotilla (5), Chiffa (6), M. Capac (14), Voladita (17), Aggie (18) y Fury (20).

Ganada por 5 cuerpos, la 3ª a ½ cp, la 4ª a ¾ cp, la 5ª a 1 cp y la 6ª a 1 cp. Tiempo: 1'41". Cuidador: O. Torres. Caballeriza: Los Cascos. La ganadora es hija de Estampido y Tea Cup. Edad: 3 años.

3ª Carrera — Premio JUGLAR (1963) — 1.300 Metros

(En esta carrera comenzó la apuesta triple)

CABALLO	JOCKEY	Nº	Ganad.	Placé	Dividendo		Pag
1 EMINENTE 56, N. Vismara		(20)	331550	48200	7.60	3.—	—
2 Teñido 53, R. Ledesma		(25)	210200	14000		5.70	12.—
3 Manevro 56, F. Lerma		(22)	506200	51450		3.—	5.—
4 Clay 56, A. D'Aponte		(16)	163400	24550			15.50
5 Abo Cole 56, H. R. López		(13)	180350	43700			14.10
6 Away 53, H. Guías		(12)	61000	18300			41.70
7 Motra 56, R. Alzamora		(8)	165750	32700			15.30
8 Iquitos 56, R. P. Rod'guez		(1)	18500	5650			137.70
9 Benzol 56, R. Durante		(4)	75450	7750			33.70
10 Tapado 56, J. Gutiérrez		(10)	57000	9950			44.70
11 Cosby 53, F. Mazzeo		(7)	7350	1550			346.70
12 Empiry 56, P. Tárrago		(3)	35200	13650			72.30
U Espartacón 56, D. Torrilla		(2)	7800	3100			326.70
TOTALES			1820350	274550			

LLAVE GANADORA 5-6: $ 9.50

APUESTA TRIPLE: Total de vales: 79.153. Total del pozo: pesos 14.661.420. Vales del ganador: 16.068. Cotización del vale: $ 689.60.

No corrieron: Full-Sea (5), Prowess (6), Quito (9), Dickson (11), Blanh Burro (14), Príncipe Soy (15), Union Jack (17), El Minero (18), Volando (19), L. Quelú (21), S. Luna (23) y V. Eyck (24).

Ganada por el pescuezo, el 3º a 1½ cp, el 4º al pzo, el 5º a 2 cp y el 6º a ½ cp (bandera verde para el 5º puesto). Tiempo: 1'21". Cuidador: H. Martínez. Caballeriza: El Ceibo. El ganador es hijo de Presidium y Emiliana. Edad: 3 años.

HOY RECIBIRAN INSCRIPCIONES PARA CINCO FECHAS PROXIMAS

Intensa actividad se registrará hoy en las secretarías de carreras del Jockey Club de Buenos Aires y de la Dirección Provincial de Hipódromos, con motivo de la recepción de inscripciones para cinco fechas, que se realizarán el sábado en Palermo, el domingo en ese mismo escenario y en el platense y el viernes 26 y domingo 28 en el circo sureño La primera de las jornadas palermitanas ofrecerá como número central el clásico Provincias Unidas —1600 metros—, en el que cotejarán fuerzas los mejores productos del interior del país, y la fiesta dominical, estará centralizada por el clásico Carlos P. Rodríguez, abierto a la actuación de yeguas de 3 años y más edad, que se medirán en la milla. En cuanto a La Plata en sus tres reuniones hará disputar los clásicos Jockey Club de Rosario, Osvaldo Aranha y Clausura, respectivamente.

4ª Carrera — Premio TARRITO (1967) — 2.000 Metros

(En esta carrera continuó la apuesta triple)

CABALLO	JOCKEY	Nº	Ganad.	Placé	Dividendo		Pag
1 MOCCASIN 54, F. Echagüe		(11)	158850	18200	15.30	2.90	—
2 Eddy Bey 56, R. P. R'guez		(1)	393200	45750		2.30	6.10
3 Pocaplata 53, V. Centeno.		(12)	478250	38750		2.40	5.—
4 Chicuti 56, C. A. Sáenz		(5)	56400	5850			43.10
5 Loty 53, O. Barattucci		(10)	28450	5100			85.50
6 Qesi Nada 56, L. R. M'nez		(7)	342100	29500			7.10
7 Kapané 53, J. H. Figueroa		(2)	226800	29200			10.70
U Amorosa 53, J. J. Rivero		(6)	54210	12900			44.80
TOTALES			1738300	185250			

LLAVE GANADORA 1-6: $ 5.10.

APUESTA TRIPLE: Vales de la ganadora: 1.095. Cotización del vale: $ 10.120.

No corrieron: Make Game (3), Asiria (4), Salas (8) y Ancira (9).

Ganada por 3 cuerpos, la 3ª a ½ cza, la 4ª a ½ pzo, la 5ª a ¾ cpo y la 6ª a ½ cpo (bandera verde para el 2º puesto). Tiempo: 2'9". Cuidador: J. J. Valle. Caballeriza: Arr. López. La ganadora es hija de Dándome y Mora. Edad: 3 años.

5ª Carrera — Premio GRUNDING (1966) — 1.400 Metros

(En esta carrera finalizó la apuesta triple)

CABALLO	JOCKEY	Nº	Ganad.	Placé	Dividendo		Pag.
1 WILBERT 56, O. Barat'cci		(14)	837900	82200	6.40	2.50	—
2 El Chuño 56, J. H. Figueroa		(10)	231100	22150		4.—	23.20
3 Princequieto 56, N. Vism'ra		(17)	772700	53100		2.80	6.90
4 (Stevenson 56, J. Gut'rrez		(9)	797250	53150			6.70
5 Bum Bum 56, V. Centeno		(6)	692000	42700			7.70
6 Princequito 56, H. Prieto		(11)	119400	11700			45.—
7 Waldo 56, R. Ledesma		(19)	82150	11800			65.50
8 Curu Trehul 56, R. Rutti		(18)	90400	14050			59.50
9 Alcoy 56, J. Yalet		(16)	31700	4300			169.80
10 (Lanzarote 56, D. Torrilla		(7)	—	—		con Stevenson	
U Lobo 56, J. J. Rivero		(12)	190500	26200			28.20
TOTALES			3845100	320300			

LLAVE GANADORA 3-5: $ 11.10.

APUESTA TRIPLE. Vales del ganador: 259. A placé: 79. Dividendo: $ 34.360,60. A placé: $ 28.054,20.

No corrieron: Bizcochito (1), Tres-Fort (2), Uribarri (3), Indico (4), Cerro (5), Eleno (8), A. Green (13) y El Morro (15).

Ganada por 1½ cpo.; el 3º a ½ cbza.; el 4º a 1 cpo.; el 5º a 1½ cpo. y el 6º a 6 cpos. (Bandera verde para el 2º y 6º puestos.) Tiempo: 1'26"2|5. Cuidador: H. I. Boquín. Caballeriza: Isaías. El ganador es hijo de Oregón II y Amasver. Edad: 3 años.

6ª Carrera — Premio C. PELLEGRINI (Clásico) — 1.600 Metros

CABALLO	JOCKEY	Nº	Ganad.	Placé	Dividendo		Pag.
1 (THE PACO 54, V. Centeno		(5)	864700	53900	8.70	2.90	—
2 La Feona 57½, L. A. Díaz		(2)	345000	29650		3.70	21.80
3 Alisios 54, F. Lerma		(8)	1581250	82750		2.60	4.70
4 Encerador 54, R. Rutti		(16)	511850	52450			14.70
5 (Suspicaz 60½, N. Yalet		(4)	—	—		con The Paco	
6 Severus 59½, J. Camoretti		(12)	612350	30550			12.30
7 Robadamas 59½, A. Etchart		(15)	1257800	69000			5.90
8 Estoy Aquí 54, P. Tárrago		(6)	61200	7900			123.20
U Gauchosky 59½, J. Oural		(9)	152250	20100			49.50
TOTALES			5386400	346300			

LLAVE GANADORA 1-2: $ 38,10.

No corrieron: Puro Burro (1), Paguapé (3), Poor Man (7), Punzó (10), Abaco (11), Vitulio (13), M. Records (14) y Dry Sack (17).

Ganada por 1 cpo.; el 3º a ½ cbza.; el 4º a 1½ cpo.; el 5º a 9 cpos. y el 6º a 1½ cpo. Tiempo: 1'38". Cuidador: E. C. Boni. Caballeriza: Así Está Lindo. El ganador es hijo de Los Churros y Niña Paca. Edad: 3 años.

7ª Carrera — Premio FUMAT (1965) — 1.400 Metros

(En esta carrera comenzó la apuesta combinada doble)

CABALLO	JOCKEY	Nº	Ganad.	Placé	Dividendo		Pag.
1 GALENSE 57|53, S. Barletta		(2)	1006500	62400	6.40	3.30	—
2 Birra 54|53, J. Oural		(22)	147000	24450		5.40	43.90
3 Encantado 57, A. Sandoval		(13)	637950	68050		3.20	10.10
4 Amarretón 55, A. De Santo		(11)	825050	50150			7.80
5 Misolonghi 57, J. Martino		(20)	173150	17950			37.30
6 León Suárez 57|53, C. Ver'co		(10)	277700	24050			23.20
7 Agur-Jaunak 55, J. Cont'ras		(18)	288650	39550			22.30
8 Tangolero 57, N. Vismara		(5)	710100	63450			9.—
9 Martino 57, C. Abril		(15)	525000	46050			12.30
U Tébano 55|52, J. Igarategui		(14)	22950	4100			281.40
TOTALES			4614350	402000			

LLAVE GANADORA 1-6: $ 32.70.

APUESTA COMBINADA DOBLE. Total de vales: 16.276. Total del pozo: $ 5.731.600. Vales del ganador: 487. Cotiz. del vale: $ 11.769,10.

No corrieron: Nieto Púa (1), Roana (3), Misti (4), Mar Bueno (6), Chilenita (7) V Rincón (8), R. Soleil (9), Pauco (12), D. Mail (16), Chambergo (17), Mihijo (19) y Pacualquiera (21).

Ganada por 4 cpos.; el 3º a el pzo.; el 4º la cbza.; el 5º a 1½ cpo. y el 6º a ½ cpo. (Bandera verde para el 2º y 5º puestos.) Tiempo: 1' 27". Cuidador: J. R. Lofiego. Caballeriza: D. Marcela. El ganador es hijo de Argos y Camine II. Edad: 5 años.

8ª Carrera — Premio FULFAL (1958 - Especial) — 2.300 Metros

(En esta carrera finalizó la apuesta combinada doble)

CABALLO	JOCKEY	Nº	Ganad.	Placé	Dividendo		Pag.
1 SUDAX 57½, V. Sabio		(4)	658550	27300	11.30	3.60	—
2 Detective 55½, A. S'doval		(7)	1185700	96100		2.40	6.30
3 L. Island 57½, A. A. D'guez		(1)	1235200	49100		2.90	6.—
4 Fosage 53, J. Oural		(10)	801900	57300			9.30
5 Gadsipur 54½, C. Verdasco		(2)	90300	12100			83.—
6 Extraordinaria 49, Galloso		(16)	150350	26550			49.70
7 Unabated 54½, A. M'tínez		(15)	960850	50650			7.80
U Campanario 54½, C. Gómez		(13)	274550	24300			27.30
TOTALES			5357900	343900			

LLAVE GANADORA 2-3: $ 18.10.

APUESTA COMBINADA DOBLE: Vales del ganador: 59. Dividendo: $ 97.145,70.

No corrieron: El Esperado (3), Cactus (5), Delycarm (6), Suponte (8) S. Lindo (9), Excelsior (11), Estuche (12) y Valeje (14).

Ganada por ¾ cpo.; el 3º al pzo.; el 4º a 8 cpos.; el 5º a 8 cpos., y el 6º a V. min. (Bandera verde para el 5º puesto). Tiempo: 2' 27" 2|5 Cuidador: A. A. Jacoby. Caballeriza: Las Pebetas. El ganador es hijo de Troubadour II y Siembra. Edad: 4 años.

Gangpur ganó la cuarta carrera norteña, o la perdió Giuletta por atropellar tarde y sin mucha luz por el interior.

NO PROSPERO UN RECLAMO EN LA TERCERA CARRERA

Después de disputada la tercera carrera sureña, se presentó en el comisariato el aprendiz R. Ledesma —2º con Teñido—, entablando reclamo contra N. Vismara que condujo al ganador Eminente, expresando que a la altura de los 1200 metros Eminente sesgó su línea hacia adentro obstaculizando su libre acción en la atropellada lo que le impidió concretar la victoria. Pero escuchadas las declaraciones de los dos pilotos, las autoridades confirmaron el fallo. Cabe señalar, que a consecuencia de lo expuesto, también tuvo inconvenientes Abo Cole, cuyo jinete tuvo que [illegible]ar para evitar un accidente mayor.

Fue Retirado Bizcochito

Bizcochito, que por sus antecedentes se perfilaba como el más probable ganador de la quinta carrera sureña, fue retirado por disponerlo así el Servicio Veterinario, debido a que el defensor de la caballeriza Upper-Cut, presentaba hipertermia, es decir, estado anormal de la temperatura.

UN DETENIDO POR VENDER VALES FALSOS EN EL SUR

Durante la reunión realizada el domingo en el hipódromo de La Plata, personal de la división Leyes Especiales de Investigaciones, sorprendió a Basilio Parente, argentino de 49 años, estibador; domiciliado en Dorrego 257, de Villa Ballester, en circunstancias en que vendía vales falsos de la triple, correspondientes a reuniones anteriores, que había recogido del suelo. A Parente se le secuestraron 360 vales falsos, instruyéndosele sumario por tentativa de estafa.

ANOTACIONES DE TRES PROGRAMAS

Informó la Secretaría de Carreras que la apertura de cartas para las reuniones de los días sábado 3, domingo, 4 y martes 6 de enero próximo, se efectuará el viernes 26 del corriente en los lugares habituales, y que la recepción de forfeits para esos programas se efectuará en el comisariato del hipódromo de Palermo, el sábado 27, hasta las 12.30 horas.

Kent de Lujo
PRODUCTO DE LATEX IMPORTADO
MUY FINO • BLANCOS SUPERSILICONADOS

NOVEDADES DE LA REUNION DE AYER

1ª Carrera: El jockey José H. Figueroa declaró que en los primeros doscientos metros Hallucination fue apretada por Andadora cuyo jockey, Osvaldo R. Tévez, confirmó el contratiempo agregando que su yegua le cambiaba de mano echándose adentro. Angel Gaitán manifestó que Trancas se echó adentro cuando faltaban 300 metros. Oreste Cosenza dijo que Fiesta Gaucha fue apretada en los 350 metros. Guillermo Rizzi, que Teñida se echaba adentro. Oscar L. Zapata, que no pudo hacer emplear a Chaña por no encontrar paso, y Vilmar Sanguinetti, que Malé tuvo contratiempos.

Por otra parte, el Servicio Veterinario informó que Andadora presentaba herida contusa en el garrón del miembro posterior izquierdo.

2ª Carrera: Aldo Pauleau manifestó que Foam tuvo inconvenientes a poco de largar la carrera.

4ª Carrera: El jockey-aprendiz A. de Arriba declaró que Giuletta tuvo inconvenientes en el codo al ser cerrada por Lichú, cuyo piloto, Raúl Tavella, manifestó que fue Giuletta la que se echó afuera molestando a su piloteada. Julio Fajardo y Oscar Dominguez manifestaron que La Bemol y Anagrama tuvieron contratiempos. El Servicio Veterinario informó que Anagrama presentaba herida cortante en el nudo del miembro posterior izquierdo.

6ª carrera. Julio Fajardo declaró que Snow Circus recibió un fustazo de Osvaldo Tévez cuando éste castigaba a Lunation.

7ª carrera. Bonzuck tuvo inconvenientes al ser apretado manifestó Julio Fajardo. Ramón Rodríguez dijo que Alhajero no produjo carrera. Jorge Rolon que al castigar a Last Chance al entrar al derecho perdió el látigo y Oreste Cosenza que Erik Ambler tuvo inconvenientes en los 300 metros.

UN TOTAL FRACASO DE LOS FAVORITOS

Mala tarde para la cátedra fue la de la víspera, en San Isidro, ya que ninguno de los preferidos de la opinión mayoritaria logró imponer fuerzas, pues a lo largo de la jornada solo se los vio en estas colocaciones: Parafita, tercera (empate con Fiesta Gaucha); Valbona, tercera; Barney, tercero; Giuletta, segunda; Cunning, tercera; Laconic cuarto; Alhajero, ultimo; Manfred, segundo, y Fortresa, tercera.

VOLCANDO EL CODO

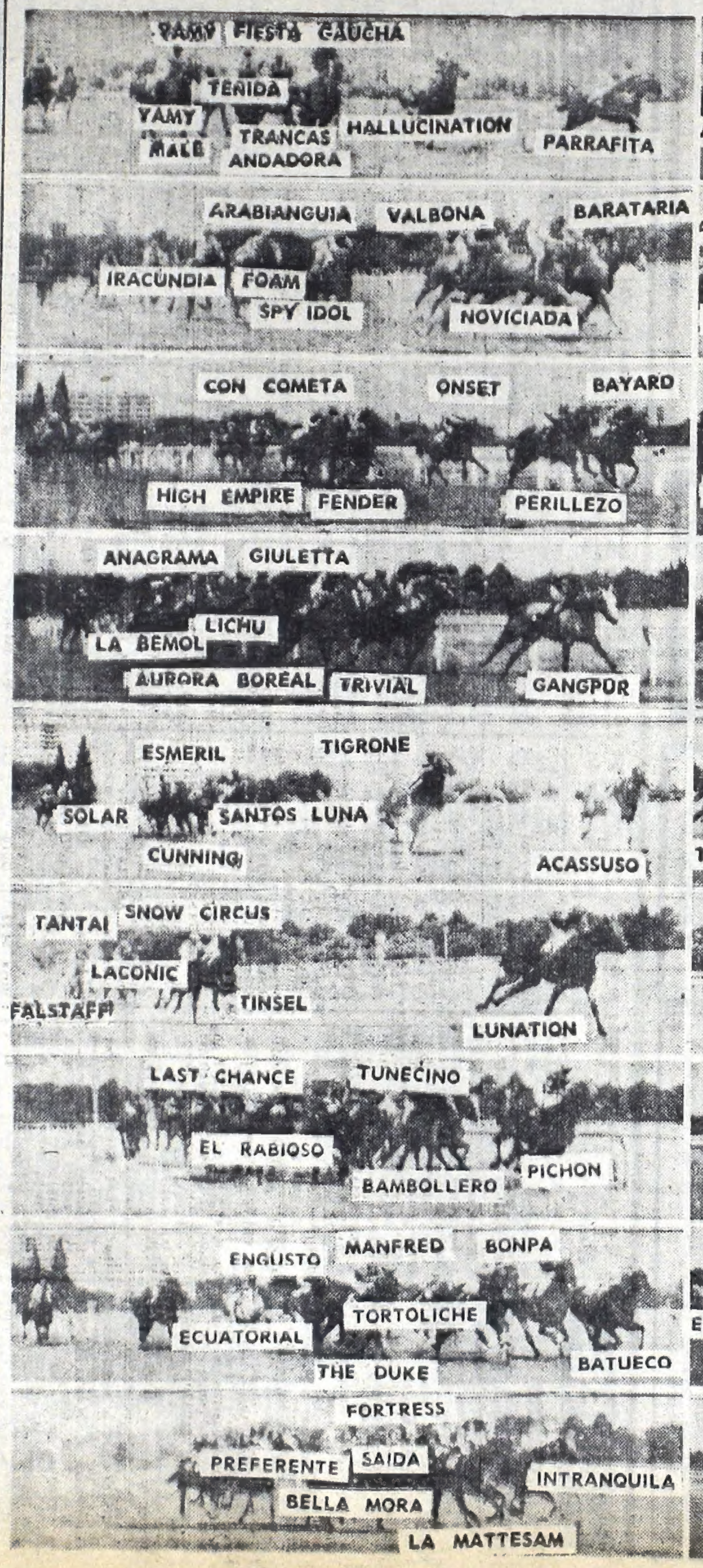

FALTANDO 300 METROS

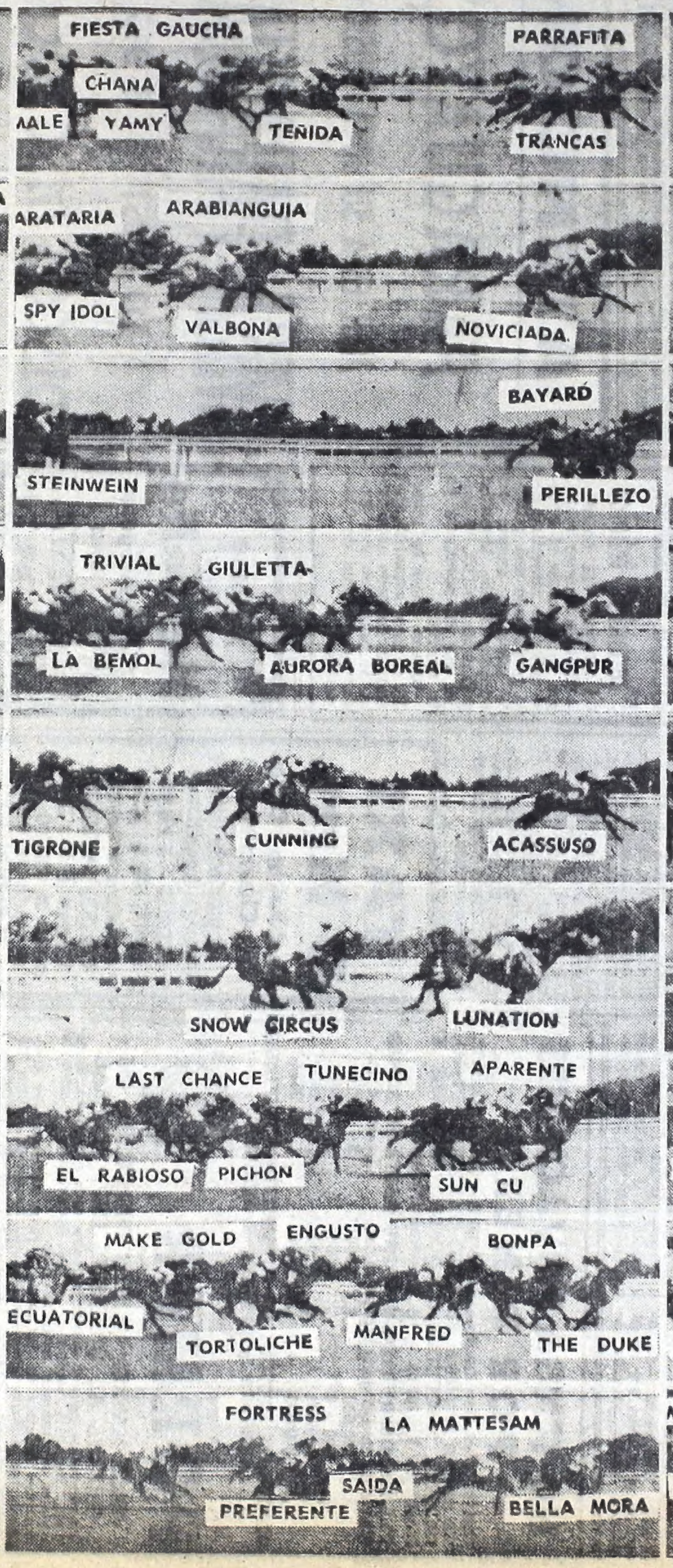

LLEGANDO AL DISCO

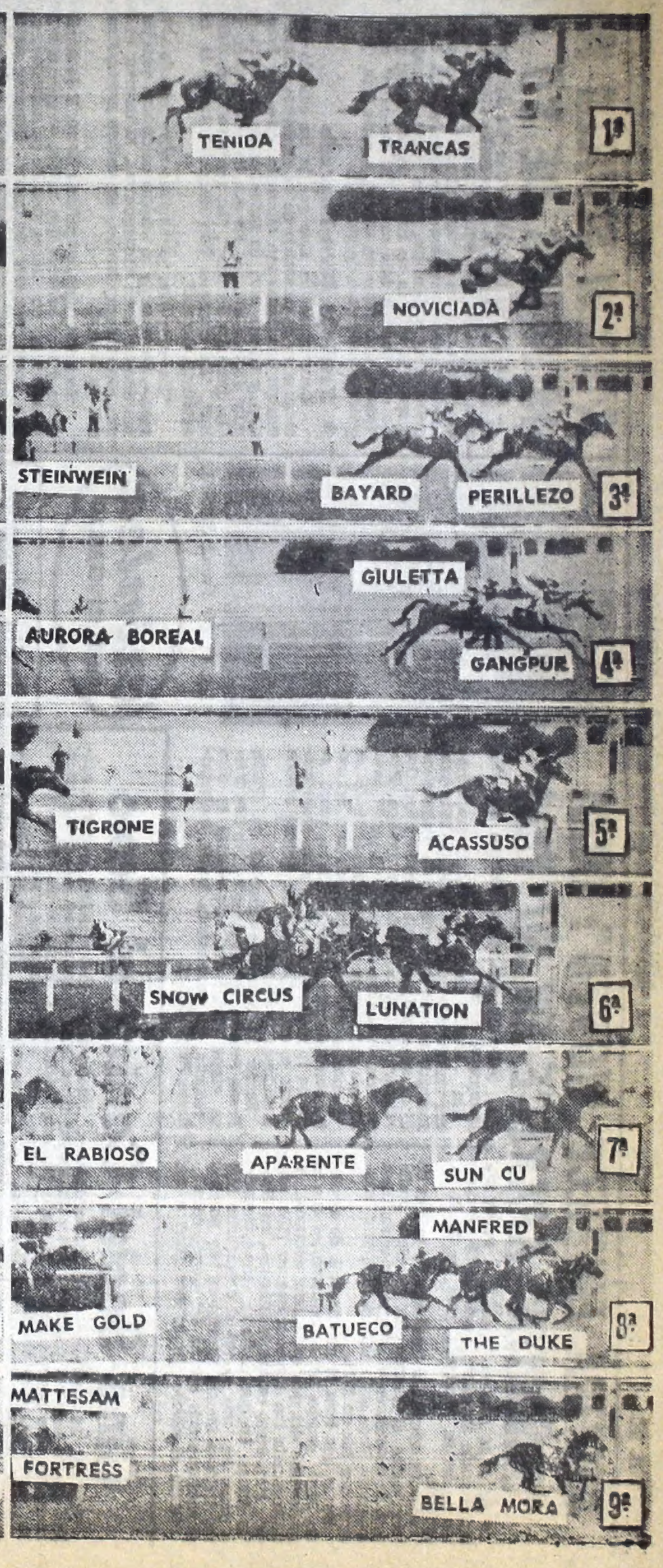

SINATRA ENVEJECE "JOVEN": OTRA "SEÑORITA" APARECE EN SU VIDA

PARIS, 14 (France Presse). — Frank Sinatra acaba de cumplir más de 50 años, de los cuales ha dedicado más de 30 a la canción.

Sinatra apagó las tradicionales velitas de cumpleaños el pasado día 12. Pero nadie está de acuerdo en el número de velas. Unos biógrafos dicen que nació en 1915, otro afirman que fue en 1917.

En lo que todo el mundo está de acuerdo, hasta prueba de lo contrario, es que el nacimiento del que nada más atravesar la adolescencia iba a convertirse en "the voice", tuvo como escenario Hoboken, en Nueva Jersey. Lo que nadie se atreve tampoco a poner en duda es que el delgaducho hijo del italiano Martín Sinatra es hoy por hoy el cantante más célebre del mundo entero.

Desde el clásico "Night and Day" a sus más recientes creaciones, Sinatra ha sido siempre el Nº 1.

En el umbral de los 60, Frankie puede hacer un balance más que positivo. Vida profesional: cientos de millones de discos vendidos, superpopular desde hace 30 años. Dos "Oscar" por su labor cinematográfica. Propietario de la casa de discos "Reprise", presidente del consejo de administración de las "Empresas Sinatra", vicepresidente del sello cinematográfico Warner Bros, propietario de 10 emisoras de radio y de otras empresas a cual más rentable. Sueldo anual: 5 millones de dólares.

Según rumores que circulan en París, Frank Sinatra se dispone a iniciar una nueva etapa sentimental. La elegida es otra jovencita, la encantadora actriz hollywoodense Carol Linley.

"LA VOZ": Frank Sinatra

CARMEN SEVILLA A LOS 49 FILMES DE SU VIDA

MADRID, 14 (ANSA). — Con "El Relicario", terminada en estos días, llegan a 49 las películas interpretadas por Carmen Sevilla. Para el director Rafael Gil, en cambio, ésa es la película número 50. "El Relicario" se inspira en la famosa canción homónima; pero es de época actual. La propia Carmen Sevilla explica que, por el título, la gente cree "que va a ser una película de cuplés, de canciones; y nada de eso. En esta película solo canto "El Relicario" y el charleston "Mamá, cómprame un negro", y nada más. Como verán, la película tiene poco de musical".

• *Trabajo Bien Logrado*

Carmen Sevilla dice que le ha costado algún trabajo meterse en el personaje de la cupletista, mujer característica de una época tan diferente. Pero cree haberlo logrado bien y agrega que, de todos modos, se trata de un papel muy distinto a todos los que ha interpretado antes, desde "La fierecilla domada", "La venganza", "El caballero andaluz", "La hermana San Sulpicio", hasta la reciente "Un adulterio decente".

"En estos días ya empiezo otra película —agrega Carmen—. Se trata de la adaptación de una obra de Paso, «Cómo enseñar a un sinverguenza». El director es Navarro. Es una comedia muy bonita, que estuvo mucho tiempo en cartel, en teatro".

Será ésta, pues, su película Nº 50. Y la estrella, siempre joven y más hermosa que nunca, asegura que para ella es como iniciar una nueva fase de su actividad; o, mejor dicho, como "empezar de nuevo". Empezar de nuevo: pero con toda la experiencia acumulada a lo largo de su intenso trabajo, y con el aliciente de su juvenil vitalidad.

Cine Social Contra el Sexo

TOKIO, 14 (ANSA) — Los cuatro mayores realizadores del cine japonés, Akira Kurosawa, Kelsuke Kinoshita, Kon Ichikawa y Masaki Kobayashi —famosos en el mundo por haber ganado varios premios internacionales—, resolvieron hacer juntos un filme. Han formado un grupo denominado "Yonkino kai" —El grupo de los cuatro caballeros—, y su intención es producir y realizar filmes que tengan una función social y moral, y que se contrapongan a la moda actual de filmes obscenos y de mal gusto en Japón.

El filme que están por realizar los cuatro juntos, se titulará "Dora Heita", y se inspira en un relato original de Shugoro Yamamoto. El protagonista es un administrador bueno y honesto, que empuja a un gobierno corrompido a que sea más correcto y justiciero.

Una bella cruzada. Hermoso ejemplo. Ojalá les salga bien. Sería muy merecido y aleccionador.

crónica EN EL ESPECTACULO

Benito Mussolini, "amante" trágico

LONDRES, 14 (ANSA). — El inglés Terence Young, que llevó al cine el trágico idilio de Mayerling está preparando una película sobre los amores del dictador Benito Mussolini y Claretta Petacci, la mujer que le acompañó en la muerte.

"Quiero hacer la tragedia de estos amantes". Rod Steiger, laureado astro será Mussolini, en una producción de Dino de Laurentiis.

NO TENGA PRIVACIONES POR DINERO

Con nuestro sistema financiero podrá Usted adquirir, sin ningún problema, SU AUTO, TAXI, COLECTIVO, CAMION, MAQUINARIA, LOCALES, OFICINAS Y GANJAS. Visítenos y se lo demostraremos.

PLANES DE DURACION TOTAL HASTA 87 MESES

Valor de la Unidad	Integra/m.	Amort. c/m.
$ 100.000	$ 1.000	$ 1.655
„ 300.000	„ 3.000	„ 4.965
„ 800.000	„ 8.000	„ 13.240
„ 1.200.000	„ 12.000	„ 19.860

ANTES DE DECIDIR SU OPERACION VERIFIQUE NUESTRA SOLVENCIA Y SERIEDAD

PORMAR

CASA MATRIZ: CARLOS PELLEGRINI 445 (FRENTE AL OBELISCO) CAP. FEDERAL

Atendemos de lunes a sábado inclusive, de 9 a 20 horas. Si no puede concurrir, escríbanos y un representante nuestro lo visitará en cualquier lugar del país.

Sociedad Anónima de Ahorro para Fines Determinados Autorizada por el Poder Ejecutivo Nacional. Personería Jurídica 715. Planes técnicos aprobados por el Ministerio de Educación y Justicia bajo Resolución Nº 863.

TAXI O Km.

Ford Falcon - Dodge Chevrolet

A precio de lista

Entrega inmediata o

INICIALES $ 150.000

CUOTAS DE $ 14.560

Condiciones a convenir

CONSIGNACIONES

Infórmese de 9 a 19 hs.

JUAN B. JUSTO 8685

a precio de lista o "CREDIAUTO"

llévese un Marcolla y hágase una FIESTA...!

ATENCION

PARAGUAYOS

AQUI ESTA SU JOYA MUSICAL

MISA PARAGUAYA

LD 30051 $ 945

DISCOS DISC JOCKEY

CINES

CENTRO

★ ALFIL, Cor'tes 1755, 40-5630|7575. Refrig. 16 y 20.45: Var.: 17 y 21.45.

La Condición Humana

(P|18|añ.) El más conmovedor alegato del cine moderno. Laureada mundialmente. La obra maestra de Masaki Kobayashi. Enero 1º 1970:

Julio César

Marlon Brando y James Mason, 70 mm. y 6 bandas magnéticas de sonido estereofónico.

★ AMBASSADOR, Lavalle 777, 392-9700 Refrig. Vuelve a su sala de estreno a las 14.55, 18.30 y 22 la comedia musical que convulsionó al cine:

LA NOVICIA REBELDE

(S|R.) con J. Andrews, Ch. Plummer y E. Parker Magistral direc de Robert Wise sobre música y libro de Rodgers y Hammerstein en maravilloso color de luxe: 14.35 18.10 y 21.45 hs.: Notic

★ AMERICA, Callao y Santa Fe 13.20, 16.20, 19.20, y 22.35. El espectáculo musical más deslumbrante en la historia de la fantasía Dick Van Dyke, Sally Ann Howes y Lionel Jeffries, en:

CHITTY CHITTY BANG BANG

(S|R.) Direc.: Ken Hugues, en Tec. Super-Panav y 70 mm. 13, 16, 19 y 22.10: Notic Arg

★ ARIZONA, Lavalle 127, 392-6957 13, 15.5, 17.10, 19.15, 21.20 y 23.25 LOS HIPPIES EN SUNSET STRIP Con la mejor música beat Contin (P|18|añ.) Sábado trasnoche

★ ASTOR, Corr'tes, 746, 45-5541 Doble programa Platea $ 220. A las 12.20, 15.55, 19.35 y 23.10:

EL LIBRO DE LA SELVA

(S|R.) 80 min Tech. W. Disney, y 13.40, 17.20 y 21: El fantasma de Barbanegra (S|R.) 100 min Tech

★ ATLANTIC, Belg. 1260, 33-2728. Goliath y la conquista de Damasco Frankenstein conquista el mundo: Los californianos. Cont.

★ ATLAS, Lavalle 869, 392-1936 Refrig 13, 15.30 18, 20.30 y 23.5: Sensacional filme en 70 mm Tec sonido estereof. Alain Delon, Virna Lisi Akim Tamiroff en:

EL TULIPAN NEGRO

(Tm|14|añ.) con F. Blanche: 15.5 17.40, 20.10 y 22.33 hs.: Notic. Próx estr. 1970, en 70 mm. Tech. P. Newman y J. Woodward: Las 500 millas

★ A. KRAFT, Florida 683, 392-2775. 13.25, 15, 17, 19, 21 y 23 hs.: Notic y el estreno exclusivo de:

LA FALLECIDA

2ª semana del Ciclo Cultural del Nuevo Cine Brasilero. (P|m|18|a.)

★ AVENIDA, A. Mayo 675, 38-6628. Refrig. Perm. 11, 12.30, 14.15, 15.55, 17.35, 19.20, 21 y 22.45, color:

MACHO

L. McJulián, K. Parker, P|14. $ 90.

★ BIARRITZ, Suip. 482, 392-0356. 13.10, 15.15, 17, 19.5, 21.10 y 23.15:

49 GRADOS DE AMOR

Shirley Eaton, Joan Sims, (P|14) Exclus. esta sala. Prec. rebajados 14.40, 16.35, 18.40, 20.45 y 22.50: Noticiero

★ BROADWAY, Ctes. 1155, 85-2345 A las 14.30, 17.10, 20 y 22.50 El mejor filme del año y de muchos años. A. Quinn e Irene Papas:

ZORBA EL GRIEGO

(P|m|18|añ.) 14.10, 16.50, 19.40 y 22.30 hs.: Notic.

★ CALLAO, Callao 27, 40-1898. 15.40, 18, 20.20 y 22.40 hs.:

SISSI EMPERATRIZ

Romy Schneider, Tec. 14.50, 17.20 19.40 y 22 hs.: Varied. (S|R.)

★ CAPITOL, Sta. Fe 1848, 44-2379 A las 14.40, 16.45, 18.50, 20.55, 23 Romy Schneider y Karlhenz Bohm

SISSI EMPERATRIZ

Eastmancolor. 14.20, 16.25, 18.30 20.35 y 22.40 hs.: Notic. (S|R.)

★ CASINO, Maipú 330, 45-0202. Cinerama Refrigeración.

EN BUSCA DEL PARAISO

14.30, 17.20, 19.55 y 22.35: Notic de América: 14.20 17.10, 19.45 y 22.25 hs. Todos los días $ 250. S|R., con R. Hudson, E. Borgnine

★ CERVANTES, Belg. 1820, 38-2608 Cont. 16.10, 19.30 y 23 hs. Tamara Baroni, en:

LAS SOBRINAS

14.15, 17.40 y 21.10: Sexy Report (Juego de amor). (P|18|añ.)

★ COLISEO, Charcas 1119, 44-0242 41-1115. Refriger. A las 16.45, 18.40, 21.5 y 23.30 hs. La más espléndida de las reposiciones. La exitosa com

PAN, AMOR Y FANTASIA

La película que consagró a Gina Lollobrigida, con Vittorio De Sica. (S|R.) Pr. único $ 300. A las 15.20, 17.55, 20.20 y 22.45 hs.: Notic. y Variedades italianas.

★ COSMOS 79, Ctes. 2046, 49-0889. 14.30 16.25, 18.30, 20.35 y 22.40: Not. y Var. 15, 17.5, 19.10, 21.15 y 23.10 (Inc|m|14|añ).

La Calle de los Tres Alamos

★ ELECTRIC, Lav. 836, 392-1846

SIGFRIDO Y KRIMILDA

A quienes los dioses quisieron destruir: A todo escape.

★ GAUMONT, Riv. 1635, 40-3050. Refrig. 13.50, 15.45, 18, 20.15 y 22.30 hs.: Varied. y Notic.: 14.10, 16.15, 18.30, 20.45 y 23 hs. en HI-FI Estereo 70 mm. (Relieve tercera dimensión), el filme:

OPERACION TAIFUN

Color, (S|R) Próx.: My Fair Lady A. Hepburn, Rex Harrison. (S|R.

★ GLORIA, A. Mayo 1225, 38-6906. Agustina de Aragón, A. Bautista: La corista, M. Díaz, colores. S|R NO-DO

★ G. MITRE, Bmé. Mitre 1332 38-5591. Los 3 mosqueteros de Dios J. Solís. Las chicas de la Cruz Roja NO-DO. (S|R.)

★ GRAN REX, Ctes. 857, 393-3000 3ª sem de gran éxito A las 14.15 16.25 18.40, 20.55 y 23.15 hs. Terence Stamp y Carol White:

POBRE VACA

(P|m|18|a.) Direc.: K. Loach, Tec 13.50 16, 18.15, 20.30 y 22.45: Notic Próx estr. J. Cassavetes, B. Ekland y P. Falk: LOS INTOCABLES

★ G. SPLENDID, S. Fe 1860, 44-0368 15.30, 18.10, 20.30 y 23. G. Peck A. Valli, A. Todd y Ch. Laughton:

AGONIA DE AMOR

Dir.: A. Hitchcock: 15, 17.35, 20.15 y 22.35: Varied (Tm|14|añ.)

★ G. VICTORIA, Av. Mayo 882 34-1493. El golfo, Raphael: Por mis pistolas. Cantinflas

★ HINDU, Lavalle 842, 392-1114 Refrig. 13.30, 15.20, 17.10, 19.5, 21 22.50: Notic. Tecn. Kay Fischer:

LAS SOBRINAS

Sábado trasn. (P|18|añ.)

★ IDEAL, Suipacha 373, 35-3800

REFRIGERACION

¡¡ULTIMAS 2 SEMANAS!!

Hoy y todos los días men. $ 200 De extr. éxito: 15.15, 18.45 y 22.25 Sáb. trasn. 1.10. Supercinerama:

Estación Polar Zebra

P. Mc Goohan y J. Brown Una obra maestra de suspenso, acción y aventura: 14.45, 18.15 y 22.5 hs. Suc y Varied.

Jueves 19 de Enero: Extr. estreno Metrocolor:

Adiós, Mister Chips

Llega un regalo de Año Nuevo travendo carcajadas y lágrimas. La más hermosa película del año. Con Peter O'Toole y Petula Clark

★ IDOLO, Corrientes 820, 392-8500 Refrig. 14.15, 16, 17.45, 19.30, 21.15 y 23.45 hs.:

UNA LECCION PARTICULAR

Eastmancolor, con N. Delon, R Verley, (P|18|añ.) Notic. 14, 15.45, 17.30, 19.15, 21 y 22.45. Sábado trasnoche. Precio único $ 250.

★ IGUAZU, Lavalle 940, 392-4431 Refrig 13.50, 16, 18.15, 20.30, 22.45 Notic. Romy Schneider, Tecn.:

SISSI EMPERATRIZ

(Apta para todo público).

★ LIBERTADOR, Ctes 1334, 40-3445 14.15, 16.25, 18.40, 21 y 23.20:

CHARADA INTERNACIONAL

con Ken Clark. Dir.: T. Hathaway Technisc. y Technic. 16, 18.15, 20.35 y 22.55: Notic. (P|14|añ.) Sábado trasnoche: 1.15 hs.

★ LOIRE, Corr'tes, 1524, 49-1900. (Road-Show de Arte). Refrig. 14, 15.35, 17.25, 19.15, 21.10 y 23, L. Buñuel fustiga sin piedad al género humano. C. Dareuve en:

Belle de Jour

(P|18|añ.) Próx.: La revolución de Octubre.

★ LORCA, Corr'tes 1428, 40-5017. Cont. 13.20, 15.20, 17.20, 19.20, 21.20 y 23.15, de Francois Truffaut:

La Hora del Amor

Grand Prix del cine francés. (P|18).

★ LORRAINE, Ctes. 1551, 46-7501. 14, 15.35, 17.25, 19.15, 21.10, 23 hs. Alain Jessuá y su aguda idea de la realidad, P|18|añ.):

Juego de Masacre

Mañ.: Placeres de la locura.

★ LOS ANGELES Corr'tes 1776 40-3748.

UNICA SALA EN EL MUNDO CONSAGRADA A

WALT DISNEY

13.30, 15.20, 17.15, 19, 20.55 y 22.35 Not. y estreno exclusivo:

Charlie, el Puma Solitario

Charlie, el Puma Solitario

hablado en cast. y tec. La más tierna aventura infantil! Próx Los tres caballeros.

★ LOSUAR, Corr'tes 1343, 40-6100. (Road-Show de Arte). 13.30, 14.50, 16.30, 18, 19.40, 21.20 y 23. El genial Chaplin en:

El Incomparable Carlitos

(Cop. original). Mañ.: El debut de Sharon Tate en: El signo del diablo

★ LUXOR, Lavalle 885 392-3893 13.5, 15, 16.55, 19, 21.5 y 23.10 hs Stephane Audran y Maurice Ronet:

LAS INFIELES

(P|m|18), en Tecn.: 14.40, 16.35 18.40 20.45 y 22.50: Notic

★ MAJESTIC, Pueyrredón 930, 87-9636. Refrig. 18.20 y 22.45: El oro de Mackenna, con G. Peck y Omar Sharif; 16.10 y 20.30: De aquí a la eternidad, con F. Sinatra y Burt Lancaster. (P|14|añ.)

★ METRO, Cerrito 570, 35-4310 15.5, 17.5, 19.5, 21.10 y 23.10 hs.:

Los Crimenes del Alfabeto

(S|R.) Tony Randall, Anita Ekberg y Robert Morley; 14.45, 16.45 18.45 20.50 y 22.55: Notic.

★ METROPOLITAN, Cor'tes, 1343, 40-0816|1064. Refrig. 13.50, 15.50, 18, 20.20, 22.45: Suc. Arg.: 14.10, 16.15, 18.30, 20.50 y 23.15:

Cuéntame tu Vida

(I|m|14|añ.) I. Bergman, G. Peck bajo la dirección del mago del suspenso, A. Hitchcock. Jueves 25: Comedia a alta velocidad:

EL RALLY DE MONTECARLO y los Cuatro Locos del Volante

Tecn. y Panav. Tony Curtis, Bourvil, Walter Chiari, Jack Hawkins, Nicoletta Machiavelli.

★ MONUMENTAL, Lavalle 780. Super-Refr 12.45, 14.10, 15.50, 17.50, 19.30, 21.20 y 23.10: Notic. y Gary Cooper, Grace Kelly. Lee Van Cleef en la obra maestra del género:

A LA HORA SEÑALADA

(S|R.) Sábado: trasnoche.

★ MUNDIAL, Ctes. 959. 392-3545. Continuado - Refrigeración.

APACHE

Con Burt Lancaster y Jean Peters. (S|R.) Platea $ 100.

★ MUNIC. GRAL. SAN MARTIN, Corr'tes 1530, 46-8611, Sala Lugones. Refrig. 15.15, 16.45, 18.25, 20.5, 21.35 y 23.15 hs.: Na sombrero de paja de Italia, de R. Clair, con A. Prejean, O. Tschekowa. (S|R.) 16.35, 18.5, 19.45, 21.25, 23.5: Notic. Mañ.: Anfitrión. $ 160.

★ NORMANDIE, Lav. 861, 392-1600 Refrig. 12.30, 14.55, 17.30, 20.5 y 22.40 hs.: Suc. Arg. y

El Ocaso de los Cheyennes

Panav. color, 70 mm. R. Widmark C. Baker, K. Malden, Dolores del Río, R. Montalban, Sal Mineo. S|R

★ NOVEDADES, Florida 861, — 45-5155. Cont. Refrig. Not. Español, Francés, Alemán, Soviético.

CARLITOS CHAPLIN

Gato Malandrín, Canario Tuitt, Espagueti, Pájaro Loco Disney, etc

★ OCEAN, Lavalle 739, 392-1515 Refrig. 13.50, 16.10, 18.30, 20.50 y 23.10 hs. y trasn. 1.30 h.:

ENTRE VIBORAS HUMANAS

(P|18|añ.) con Curd Jurgens. Tec Direc.: Rolf Olsen; 13.20, 15.40, 18 20.20 y 22.40: Notic. Próx. estreno. EL BASTARDO.

★ OPERA, Corrientes 860, 35-4335 A las 14.45, 17.20, 20.5 y 22.30. La más grande creación del mago del suspenso:

Rebeca, una Mujer Inolvidable

con cuatro ganadores del Premio Oscar: L. Olivier, J. Fontaine, A. Hitchcock y D. O. Selznick y un reparto multiestelar. (S|R.) 14.20, 16.55, 19.40 y 22.25: Suc Argentinos. Próximo estreno:

TODO O NADA

Una recia historia de acción vibrante con Montgomery Ford, Bud Spencer y Tatsuya Nakaday

★ PARAMOUNT, Lav. 845, 392-9999. Cont. 13, 15, 17, 19, 21.5 y 23.15:

CHARADA INTERNACIONAL

(P|14|añ.) Era la clave de un atentado político. Tec. y Technicope: 14.40, 16.40, 18.40, 20.40 y 22.45: Notic. Sábado trasnoche: Charada internacional. Iniciación temporada 1970: ALIAS HO, con Jean Paul Belmondo.

★ PARIS, Lavalle 769, 392-2010. Cont. Platea $ 200. 13.45, 18.5, 22.30

LA PISCINA

Alain Delon: 15.55 y 20.15: Demasiado para vivir: Notic. (P|18|añ.) Sábado trasnoche.

★ PLAZA, Corr'tes 930, 392-2577. Refrig. Tecnic. y 70 mm.: 13.50, 16.45, 19.35 y 22.25: Varied y Not.: 14.20, 17.10, 20 y 22.45:

El FABULOSO MUNDO del CIRCO

John Wayne, C. Cardinale y un gran elenco

★ PREMIER, Ctes. 1565, 46-2115. Refrig. 14.10, 17, 19.50 y 22.40: R. Harris y V. Redgrave en:

Camelot

Color, 70 mm. Una hermosa historia de amor (P|14 |18|añ.). 14, 16.40, 19.30 y 22.20. Suc. Argent.

★ PRINCESA, Suip. 460, 392-1112. 11, 13.25, 15.45, 18.5, 20.25 y 22.45:

EL HOMBRE DE DOS REINOS

Tecn. Orson Welles. $ 80. (S|R.)

★ REAL, Esmeralda 425, 392-3000. Refrig. Cont. desde 12 hs.: Gran fiesta del dibujo, con los Reyes de la risa. Cómicas de Chaplin, Laurel y Hardy. Dib. con Gonzalito, Coyote, Correcaminos. Not. P. $ 120

★ RENACIMIENTO, Lavalle 925, 35-1850. 13, 16.20, 19.45 y 23.10 hs.:

LA BRIGADA INVENCIBLE

con Tony Kendall y Brad Harris: 14.30, 17.55 y 21.20: Starblack, con Robert Woods y E. Andersen Cont. (P|m|14|añ.)

★ ROSE MARIE, Ctes 780, 46-6448 Cont. (P|18|añ.) T. Musante en:

EL INCIDENTE

Rasputín, el monje maldito

★ ROTARY, Corr'tes, 565, 49-7061. Refrig. Notic. Cont. Nacida para pecar. (P|18|añ.) Color. C. Linley.

★ SARMIENTO, Lavalle 852, 392-3338. Ref.: 12.55, 17.50, 20.30 y 23: Refrig. 12.55, 17.50, 20.30 y 23 hs.:

LOS PROFESIONALES

con Burt Lancaster, C. Cardinale, J. Palance: 15, 17.30, 20.30 y 22.40: Notic. (P|14|añ.)

TV PROGRAMA

7
(13) Danos Este Día
7.5
(13) Noticiero 13
8.30
(13) Telescuela Técnica
9
(13) Telescuela Primaria
9.30
(13) Mucho Gusto
10.30
(13) ¡Hola, Pibes!
11
(11) Telenseñanza Media
(13) Jardilín
11.30
(11) Todos Nosotros
(13) El Oso Yogui
12
(11) Lassie y el Leñador
(13) Los Tres Chiflados
12.30
(11) Galanterías
13
(13) Noticiero 13
14
(11) Rafael Heredia
(13) Cita con las Estrellas
14.30
(11) Mini, el Angel del Barrio
(13) Mucho Gusto
15
(2) Señal de Ajuste (Grabaciones)
(11) El Cielo que no vi
(13) Muchacha Italiana Viene a Casarse
15.30
(7) Discorama
(13) Estrellita Esa Pobre Campesina
16
(7) TV Educativa
(11) Sin Palabras (Teleteatro mexicano)
(13) Griselda la Gitana Rubia
16.25
(2) El Mundo y la Mujer
16.30
(2) Conflictos Humanos
Tuberculosis
(11) El Tribunal
(13) Matinée de Teatro
17
(2) El Show de Patty Duke
(7) Lenguas Vivas
Clases de inglés
(11) Mi Bella Genio
(13) El Juicio del Gato
17.30
(2) Rin Tin Tin
(7) Kuku y los Astronautas
(11) Abbot y Costello
(13) Yo Compro a Esta Mujer
18
(2) Acquaman
(7) Revista en Acción
(11) Dimensión Desconocida
(13) La Cruz de M. Cruces
18.30
(2) Caza Submarina
(11) Tierra de Gigantes
Plan de vuelo
(13) El Amor Tiene Cara de Mujer
19
(2) Notidós
(7) Redacción 7
(13) El Sótano Beat (Musical)
19.30
(2) Tevedós a Toda Marcha
(7) Chiquilandia (Dibujos)
(11) Noticiero
(13) Telenoche
20
(2) Fútbol
Campeonato Nacional
(7) Quejas en Debate (Periodístico)
(11) Joe 90
Marionetas electrónicas
20.30
(7) Estudio Juventud (Musical)
(11) Telecómicos
(13) Bonete
21
(13) Dígalo con Mímica
21.30
(7) Deporteayer
(11) Teatro Como en el Teatro
"Padre a la fuerza"
María Aurelia Bisutti y Rodolfo Salerno
(13) Boda de Claudia Vittori y José L. Mazza
22
(2) Cine
"Un yankee en Indochina" (Norteamericana 1952)
(7) Cultura y Vida (Periodístico)
22.30
(7) Redacción 7
23
(7) Las Noches
(11) El Repórter Esso
23.15
(11) Primera Dimensión
Le presentamos al camarada, estudiante
23.30
(2) Críticas Sin Camelo (Periodístico deportivo)
(13) Noticiero 13
24
(7) El País
(13) Cine
"La hermana Kenny"
Rosalind Rusell y Alexander Knox
(Norteamericana 1947)
Al Cierre:
(7) Hombres y Dios
(11) Palabras de Vida
(13) Un Momento de Meditación

"PERDIDOS EN LA NOCHE": EXITO DE DUSTIN HOFFMAN

"Perdidos en la noche", estreno inminente de Artistas Unidos, que tendrá lugar en una importante sala de nuestro medio, es la última película de John Schlesinger con Jon Voight, Brenda Vaccaro y la interpretación estelar de Dustin Hoffman.

En esta película, Hoffman demuestra su versatilidad en el papel de Ratso, un hombrecillo del Bronx con una pierna lisiada, la antítesis misma del papel que lo llevó a la fama en "El gradudado". Los personajes fuera de lo común no son nada nuevo para este actor dedicado y estudioso de 30 años. Representó en teatro (el "off Broadway"), a un jorobado homosexual en "Harry, Noon and Night"; un empleado ruso en "Journey of the Fifth Horse" (por la que ganó un "Obie", algo así como un "Oscar" teatral) y a un plomero avieso de los bajos fondos de Londres en "?Eh?". Este último trabajo inspiró comentarios de la crítica comparándolo con Chaplin y Keaton, además de haberle deparado los premios "Drama Desk" y "Theatre World".

Dustin Hoffman nació en Los Angeles y se crió en Beverly Hills. En su adolescencia pensó que su vocación era ser concertista de piano, y se graduó en el conservatorio de Los Angeles, perfeccionándose luego en el Santa Monica College. Cuando poco después se sintió atraído por las tablas, ingresó en el Pasadena Playhouse, en donde se graduó en 1958.

El tema de "Perdidos en la noche" es la historia de un joven cowboy tejano que llega a Nueva York convencido de que todas las mujeres esperan su llegada para disputarse el privilegio de sus favores y pagar por ellos.

El papel del tejano está interpretado por Jon Voight, debutante en la pantalla, cuya actuación en la película mereció por parte de la crítica elogios comparables a la de Hoffman.

BRILLANTE ACTOR: Dustin Hoffman, un triunfador.

"EL ULTIMO DIA" AL TEATRO S.H.A.

A causa del grato suceso televisivo que tuvo por el Canal 7 la representación de la obra "El último día" de Julián Carreño con Diana Ingro como única actriz, se está estudiando su puesta en escena en la sala íntima del teatro S. H. A., sala que es muy posible que pronto se llame Samuel Eichelbaum. Se considera que la pieza posee una dinámica totalmente distinta a lo realizado hasta ahora en materia de teatro en T.C., razón por la cual, se considera viable su repetición en el video. En cuanto a Julián Carreño, proseguirá su ciclo desde marzo por el canal estatal, con grandes obras y autores como Arrabal y Roy Bradbury.

ALBERTO SOLARI PASO A "MARDEL"

Contratado por LU9, popular emisora de Mar del Plata y por Canal 10, debutó en la "ciudad feliz" Alberto Solari, destacado locutor de nuestro medio. De esta manera se desvincula de Radio Rivadavia luego de 11 años de ascendente actuación

Ira Furstemberg: Millonaria a Quien sus Hijos no Conocen

ROMA, 14 (ANSA). — Veintinueve años, dos maridos, dos hijas, varios flirts, una relación que perdura desde hace más de un año, viajes, cine, riqueza: he aquí el retrato esquemático de Ira Furstemberg la princesa que, como Soraya, emprendió la carrera cinematográfica. La ex emperatriz de Persia cuerdamente, se limitó a hacer un filme; en cambio Ira ha hecho varios, de tipo ligero y con resultados no muy positivos.

Ira afirma que no trabaja por necesidad (es rica), ni por "hobby", sino porque le apasiona esta actividad, a la que conceptúa como un verdadero "trabajo".

A los 15 años Ira se casó con Alfonso de Hohenhole el 21 de setiembre de 1955; la llamaron la "esposa-niña". El motrimonio tuvo dos hijos Christofer y Hubertus (hoy tienen 13 y 10 años, respectivamente); y siempre los esposos se los han disputado con batallas de papel sellado, declaraciones, sentencias. Ira y Alfonso se casaron con rito católico; religión a la cual pertenece la princesa que, siendo ciudadana austríaca, para el Estado italiano es "soltera". Con altibajos el matrimonio duró cinco años. En Cortina d'Ampezzo Irá conoció a Baby Pignatari, el famoso "play-boy". Ira y Baby se mostraban juntos con frecuencia: Alfonso los acusa de adulterio, Baby acaba en la cárcel e Ira, fastidiada, pide el divorcio. Desde este momento pasarán años antes de que Ira pueda volver a ver a sus hijos a causa de la oposición de Alfonso. Con su nuevo marido recorre el mundo en busca de Christofer y Hubertus. El matrimonio con Baby dura tres años, y también acaba en un divorcio: se dice que esta solución fue impuesta por Alfonso a su ex esposa como único medio para ver a sus hijos. Estos, que han crecido en compañía del padre y de niñeras, no reconocen a la madre.

★ S. LAVALLE. Lav. 921. 35-0225. 12.20, 15.40, 19.5 y 22.50 hs.:
AL BORDE DEL ABISMO
R. Widmark, S. Poitier; 14.5, 17.30 y 21.5: Rifles de revancha. Cont. Platea $ 150. (S|R.)

★ TROCADERO. Lav. 820. 392-1455 Cont. 13, 15, 17, 19.5, 21.5, 23.20:
UNO DESPUES DEL OTRO
(P 18 a.) En cinemascope y Eastmancolor, con R Harrison, Pamela Tudor Paul Steven: 14.45, 16.45 18.45, 20.50 y 22.50: Notic. Sábado trasnoche 1.30: Uno después del otro

ALMAGRO

★ PALACIO DEL CINE Riv. 3636 88-4818. Cont. 16, 19.30 y 23.10 hs
SISSI EMPERATRIZ
Romy Schneider: 14.10, 17.35; 21.10: Desirée la amante de Napoleón Marlon Brando. (S|R.)

★ ROCA. Rivadavia 3753. 87-1517 Refrig. Contin, 14.30, 18.30, 22.35
REBECA, UNA MUJER INOLVIDABLE
con L. Olivier y J. Fontaine: 16.35 y 20.40: Cuéntame tu vida, con I Bergman y G Peck; 14.15, 18.15 y 22.20 hs.: Notic. (S|R.) Próx. estreno: Todo o nada e Il bell'Antonio.

BELGRANO

★ BELGRANO. Cabild 2356. 73-5691 15.30, 19.10 y 23 hs A. Delon: El tulipán negro, tecn.; 14, 17.25 y 21.10 hs.: Buenas noches Alejandro, M. Jobart.

★ CABILDO. Cabildo 2242. 73-3852 17 y 22 hs.; Donde las águilas se atreven: 15.10 y 20.10: La sangre de Fu Manchú Cont (P|14|añ.

★ CUMBRE. García del Río 4127. 70-5528. Rojo 7000, peligro; El satán de la montaña. Cont. 14.32 hs. Platea $ 60. (S|R.)

★ G. BELGRANO. Cabildo 2165 78-7200, 14.5, 18.20 y 22.30: La carrera del siglo; 16.30 y 20.45: La muralla de sangre S|R.

★ G. PAZ. Cabildo 2702. 781-1412 Refr. Cont. 14. 17.30 y 21.5: La noche se hizo para robar. c|P Leroy 15.55, 19.25 y 23: Sissi, con Romy Schneider: 15.40, 19.10 y 22.45: Not Inc. m|14|a.).

★ G. SAVOY Cabildo 2829. 78-6500 Cont. Refr 14.10. 18.15 y 22.30 Zorba el griego, Anthony Quinn 16.25 y 20.40 Guía para un hombre casado (P|18)

★ LIDO. Cabildo 3241. 701-2996. Carnaval de [illegible]. Con la vida [illegible]. Cont. 14.30. Platea $ 60 [illegible]

★ MIGNON. Juramento casi Cabildo. 73-3890 Al estilo de Walt Disney 15.35, 19.10 y 22.45:
PEQUEÑO GIGANTE
Vera Miles: Estreno en Cinemascope; 17.15 y 20.50: Un novio de espacio; Apolo XI, Sensacional. Días hábiles niños $ 150.

★ RITZ. Cabildo 785. 77-0686. Cont 14.50, 19 y 23 Steve McQueen: en:
BULLITT
de Peter Yates: 17 y 21 hs: Reestreno excl en Cinemascope y Tec
AL ESTE DEL PARAISO
de Elia Kazan, en copia nueva (P|m|14). Miérc. 22 hs., gran recital Beat, TRIO MANAL.

BOEDO

★ CUYO. Boedo 858. 97-6975. 15.25 19.10 y 22.50:
LOS PROFESIONALES
Tec., Burt Lancaster y C Cardinale; 14, 17.30 y 21.15: El salvaje Marlon Brando (P|14).

★ EL NILO. Boedo 1063. 97-2984 De Rusia con amour, Sean Connery agente 007 James Bond: Proyectiles de oro; Cita en el espacio Cont (P|18)

★ GRAN S. JUAN. S. Juan 3246. 97-4293. Yo, mujer: El mundo al desnudo; Yankee. (P 18|a.) P. $ 100

★ LOS ANDES Boedo 777. 97-4233 Cont. 14, 18.10 y 22.30: La carrera del siglo: 16.25 y 20.45: Murallas de sangre. Niños $ 150

★ MODERNO. Boedo 937. 97-8601. Los hijos de Katie Elder: La prueba del león: El dilema de un bandido. May. $ 70. Men. $ 30.

★ NAT. PALACE. S. Juan 2461, 97-1723. Tarzán y la diablesa: Tarzán en la selva negra: Tarzán y la diosa verde. Niños $ 60.

★ SEL. S. JUAN. S. Juan 2540, 97-5808. Cadenas de odio: Fugitivo; Oro ensangrentado. P. $ 60. (S|R.)

COLEGIALES

★ A. THOMAS 841. 54-4090. 14.30. y 19.10: El monstruo de 3 cabezas; 16 y 20.40: El tronar de los tambores: 17.40 y 22.30: Nombre clave Tigre. Cont. (S|R.) Pl. $ 80.

★ ARGOS. F Lacroze 3455. 54-0673 14.30, 18.40 y 22.50:
REBECA (UNA MUJER INOLVIDABLE)
L. Olivier y Joan Fontaine: 16.45 y 20.55 Cuéntame tu vida, I. Bergman y G Peck: 14.15, 18.25 y 22.35 Suc Arg (Inc m|14). Jueves: Charada internacional. [illegible]

★ ATALAYA. Av. Córdoba [illegible]

773-0700. Cont. desde las 14 hs. El tesoro del lago de plata; Los piratas del Missipi: La posada de los 3 secretos, Pl. $ 80. (S|R.)

★ REGIO. Córdoba 6056. Men. $ 50. Dingaka: El justiciero; Infierno 17. W. Holden.

★ RIALTO. Córdoba 4287. 86-3761 Platea $ 200 Niños $ 80 El regreso de King Kong: Los aventureros Alain Delon; El mundo de papá

FLORES

★ COLISEO Bonorino 36. 63-6181 Cont. 14.30, 18.20 y 22.5:
EL TULIPAN NEGRO
Alain Delon: 16.30 y 20.20: Buenas noches Alejandro. P Noiret S|R

★ CONTINENTAL Carabobo 945. 62-2218. Lee Van Cleef, en:
AJUSTE DE CUENTAS
No suban el puente, bajen el río con Jerry Lewis: Bunny Lake ha desaparecido. (P|14).

★ FENIX. Riv. 7802. 612-8858. Niños tarde $ 150. 16.30, 19 y 22.35: Suc Arg. y
PEQUEÑO GIGANTE
Tec. 14, 17.20 y 20.50: Apolo XI; Var. Tec. El terror de las chicas. Tec Jerry Lewis (apto p|pùb.).

★ FLORES. Rivadavia 6661. 63-3701 Techo corredizo. Nueva proyección lámpara Xenon. 14.40, 19 y 22.40
SISSI, EMPERATRIZ
c|Romy Schneider: 16.50 y 20.40: La noche se hizo para robar. c|F Leroy y C. Spaak (S|R).

★ GRAND PRIX. Gaona 3263 52-2551. 14.15 y 19.30: Dos hijos de Ringo. 16 y 21.10: Cara de Angel. 17.50 y 22.50: Un delito casi perfecto. (Inc|m|14)

★ GRAN RIVADAVIA. Riv. 8636. 69-1256. El castigo de Frankenstein: Ultimo atardecer, K. Douglas. Cont 14 hs. Platea $ 60.

★ PUEYRREDON Rivadavia 6871 612-0889. Refrig. Continuado 14.5. 18.15, 22.35: Not: 14.20, 18.30, 22.50:
REBECA, UNA MUJER INOLVIDABLE
c|Joan Fontaine, L. Olivier; 16.30 y 20.50 Cuéntame tu vida, c|I. Bergman (Inc. 14|a.). Jueves: Charada internacional, con Kent Clark. En Technicolor.

★ R. INDARTE. R. Indarte 44 612-5500 14 18.30 22.50: Zorba el griego, con A. Quinn: 16.10 20.50: El valle de las muñecas, con S Tate. (P|m 18|añ.)

★ S. JOSE. Riv. 7350. 611-5688. 13.30. 17.50. 22.10: La carga de la brigada ligera: 15.55 19.55: La [illegible]

★ S. MARTIN. Riv. 2600. 612-5416.

El rostro impenetrable, M. Brando; La calavera del marqués. Cont. A las 13.30 hs. Pl. $ 60. (P|14|a.)

LINIERS

★ G. LINIERS. Av. G. Paz 47. 658-2266. Cerrado por refecciones.

★ ODEON Montiel 160. 64-1673. El libro de la selva; El fantasma de Barbanegra; Goliath; 20 grado dib. Cont. Niños $ 100.

MATADEROS

★ ALBERDI. J. B. Alberdi. 6165. 68-0496. El regreso de King Kong. Los aventureros, color $ 100 Niños continuado.

★ BS. AIRES. Av. Trabajo 5427. 68-2525. Los insaciables: Desliz de una noche: Muy joven para amar. Cont. 14 hs. (P 18 añ.).

★ EL PLATA J. B. Alberdi 5751 68-1118. Cont. 14.20. 18.10 y 22.10 Burt Lancaster en Los profesionales Lee Marvin: 16.30 y 20.30: El salvaje. Marlon Brando; Var.

★ LUGANO. Murguiondo 4062. 69-3157. El estrangulador de Boston, T Curtis: 100 rifles. R. Welch La reina de los vikingos. (P|18

ONCE

★ LORIA. Rivadavia 3058. 87-1136. Kuma Ching. L. Sandrini: Matrimonio a la argentina. R. Bebán.

★ ONCE Moreno 2967. 97-3760. — Cerrado, descanso personal.

SUR

★ BUEN ORDEN B. de Irigoyen 1521. 23-7385. 14.30. 18.25 y 22.10
LOS PROFESIONALES
Burt Lancaster (Tec); 17.40 y 20.30 El salvaje. Marlon Brando (P|14) Cont.

★ CONSTITUCION. Bdo. Irigoyen 1414. 23-0248. Niños $ 150. Contin 14, 18 y 22.15: La carrera del siglo: 16.30, 20.30: Retaguardia.

PALERMO

★ BLEU. Santa Fe 2541. 82-5845. Cont. 14.30 hs. $ 90. Lucha de gigantes: Clamor de justicia.

★ ROSEDAL. Serrano 2454. 72-3101 Yankee; Los 10 gladiadores. (S|R.) Platea $ 90.

★ ROXY. Las Heras 2460. 83-0158. Lola Colt; Con el plomo en la carne; Pesadilla de sangre. (P|m14).

POMPEYA

★ SAENZ. Av. Sáenz 459. 91-8433. El regreso de King Kong; Alain Delon; Los aventureros. Cont. Niños $ 100 [illegible]

VILLA DEVOTO

★ ACONCAGUA. G. Mosconi 3360. 50-5008. Robin Hood de Chicago. F. Sinatra; Retaguardia. Cont. 14 hs. Platea $ 60. (S|R.)

★ DEVOTO. Av. San Martín 6200, 50-1443. El deseo llama a los hombres; Placeres prohibidos del sexo; 71 mundo sexy al desnudo: Corrupción de menores. Cont. (P|14|a.)

★ NOBEL. F. Beiró 5258. 50-7852. Cont. El manto sagrado: El viaje fantástico: Fuerte en llamas. Platea $ 60. (S.R.)

VILLA DEL PARQUE

★ PARQUE. Cuenca 3256. 50-4[illegible]. Las armas del diablo. G. Ford: Una vida por otra. R. Taylor. Cont. 14 hs. Platea $ 60.

VILLA URQUIZA

★ EDEN. Bauness 2306. 51-2135 Las sandalias del pescador: Siete novias para siete hermanos.

★ 25 DE MAYO. Triunvirato 4440 51-1859. Cont 17 y 22 hs Tony Curtis y Jack Lemmon en: La carrera del siglo 15 y 20 hs.: El agente impostor: Yull Brynner 14.30 y 19.30: Variedades. Niños. $ 150

AVELLANEDA

★ COLONIAL. — El oro de MacKenna: La marca del vengador: Emboscada a Matt Helm.

★ GRAL. ROCA — Mate o muera: La cueva del vampiro: El valiente príncipe de Donegal.

★ MAIPU. — Rebeca. una mujer inolvidable: Cuéntame tu vida

★ MITRE. — Proyectiles de oro: Submarino X-1: Puerto de la muerte

★ PTE. AVELLANEDA. — Platea $ 95. La danza de los vampiros; Las 13 novias de Fu Manchú.

★ SAN MARTIN. — Cont Los profesionales (70 mm): El salvaje.

★ SARANDI (Sarandí) — Pequeño gigante: El peligro camina: Papá soy yo.

★ PUEYRREDON. (Wilde). — Los profesionales: El salvaje Cont.

★ WILDE. (Wilde) Cont. Platea $ 95. Cuando vuelan las balas; Si disparas te mato.

BERNAL

★ MONUMENTAL. Rebeca, una mujer inolvidable; Cuéntame tu vida.

BURZACO

★ GRAL. SAN MARTIN. — El tulipán negro; La salsa de la vida.

RAMOS MEJIA

★ G. BELGRANO. Donde las águilas se atreven, ¿Tengo el derecho de matar? Cont.

★ SAN MARTIN. Viva la vida; Operación San Antonio Cont.

SAN MARTIN

★ ATENEO. El tulipán negro; Vuelve amor mío.

★ G. PLAZA. La brigada invencible: Entre víboras humanas; Starblack.

★ MORENO. Proyectiles de oro; El submarino X-1 Ruta de peligro.

★ MAJESTIC (V. Ballester). El tulipán negro; Buenas noches. Alejandro

TEATROS

★ FLORIDA. Florida 171. (Galería Güemes) 30-5360: De 13 a 22 hs. sábados de 18 a 1.15 hs.:
MUJERES DESVIADAS... A CUBA
Sexy-revista con VERONIKA. Nancy Colbert. Katty Nolan Don Pipo y las estrellas del Non Stop Strip Tease. (P 18 añ.)

★ LITTLE THEATRE. Lav. 770. Gran estreno de la revista cómica musical y Strip Tease:
CUMPLEAÑOS DEL NUDISMO PORTEÑO
Cont. lunes a jueves de 13.45 a 23.30: viernes de 13.45 a 0.45: sábados y domingos de 17.30 a 0.45; Sábado trasnoche de 1 a 3.15 h.

★ PAYRO. San Martín 766. 32-5[illegible]. 22 hs. La nueva canción ES en el Payró. Hoy. OSVALDO PUGLIESE y su orq. Aire acondicionado.

★ REGINA. Santa Fe 1235. 41-5709. Refrigeración. Hoy 22 hs.:
LA VALIJA
de J. Mauricio. Elenco Nuevo Teatro. Domingo despedida. Mañana 21.30 hs. recital de
ASTOR PIAZZOLLA
(Balada para un loco).

VARIEDADES

★ ANFITEATRO Río de la Plata. Av. Figueroa Alcorta y Pueyrredón. Los famosos delfines de Miami BONZO y RICCO. Otra vez en Buenos Aires Espectacular show acuático. Lunes a viernes 19 y 20.[illegible] Sábado y dom. 17, 19, [illegible]

crónica DE LA MAÑANA

Lunes 15 de Diciembre de 1969

Estamos Yéndonos...

Escribe: **AMERICO BARRIOS**

ESTAMOS yéndonos de este Mundo. No nos vamos físicamente. Dos viajes a la Luna, y otros a Marte y a Venus, no significarán que nos desprendamos de la Tierra, que arranquemos nuestras raíces y nos traslademos integralmente a otros planetas. Estamos yéndonos de los viejos hábitos, de las viejas costumbres, de las arcaicas creencias. Ello significa el nacimiento de un ser humano diferente, con otra sensibilidad, inclusive. No hemos hecho las valijas para el largo viaje. No hay necesidad. ¡Pero deberíamos estar mejor preparados para recibir el futuro! Estamos estáticos, esperando el futuro. No vamos a su encuentro. El futuro viene hacia nosotros. Es una minoría muy selecta, de sabios y técnicos, la que está creando el futuro. Pero nosotros no debemos resignarnos a ser meros espectadores de este cambio fabuloso.

•

Veamos en qué profundidad se están realizando los cambios. En Calabria, o en Sicilia, hasta no hace mucho, si una muchacha era sorprendida en un romance con un hombre, tenían que casarse. En caso contrario, había una tragedia. Ahora, en Alemania Occidental hay 240 agencias matrimoniales legalmente instaladas, y un Servicio Central del Estado, que realizan casamientos mediante computadoras electrónicas, capaces de definir la afinidad de la pareja y hasta si él o ella simulan un amor que no sienten. Las computadoras, como antes los padres, son las que dan el consentimiento o el rechazo. En otro sentido de cosas, la agencia noticiosa soviética "Novosti" ha hecho saber que próximamente los escolares de toda Rusia recibirán clases de trasmisión de pensamiento, como si fuera una asignatura corriente, geografía o historia. Es decir, se educará una nueva facultad del ser humano. Y por último, en Estados Unidos, la Universidad de Harlem ha contratado a un físico de renombre universal, para que descubra y estudie las causas de algunos sucesos de brujería que se han realizado con resultados positivos. Es decir, una universidad norteamericana admite que es posible realizar actos de brujería. Y se estudiará el caso con método científico, a través de un sabio. Antes, se terminaba en la hoguera, para morir quemado vivo, por el solo hecho de admitir una brujería como realizar o practicarla. Ahora se la estudia.

•

No, no hagamos las valijas para irnos de los viejos métodos, de los viejos sistemas, de los mitos tambaleantes. No es necesario. Pero abramos los ojos y seamos sensibles a lo que ocurre. El futuro se nos está viniendo encima. Lo útil será que nos encuentre preparados. Y el futuro será mejor que el presente solo si somos capaces de recibirlo con personas hechas de amor y solidaridad. ¿NO LE PARECE?

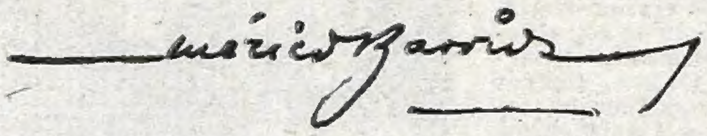

HABLAN LOS ASTROS

Por el profesor MARIO CARINO

LOS NIÑOS NACIDOS HOY se destacarán por su rapidez mental, su simpatía y, sobre todo, su valor indomable y su poderosa intuición; nada los arredrará.

LOS QUE CUMPLEN AÑOS HOY pasarán un día intenso, con muchas sorpresas, sobre todo en horas de la tarde; vivirán momentos muy felices; viajes.

ARIES: Un día extraño y pleno de altibajos; novedades y sorpresas; dinero no faltará; no jueguen a nada y si firman, atención; en el amor, bien; salud regular; viajes.

TAURO: Día bueno para la salud, los viajes y el dinero; para el amor y la familia un tanto complicado; bueno para viajar, invertir, firmar documentos o terminar pleitos.

GEMINIS: Recuerden el número 5; penosa noticia; la familia con novedades; éxitos en sus profesiones; en el arte, bien; salud buena; dinero llega; parientes los visitarán.

CANCER: Día muy bueno para la salud y el trabajo; si se proponen pueden recuperar dinero; el amor con altibajos; cuidado con la velocidad si conducen; grata noticia.

LEO: Horas felices las de la tarde; su número, el 8; para viajar un día muy bueno; pueden cobrar dinero; negocio a la vista; la familia feliz; salud con altibajos.

VIRGO: Buena salud; dinero seguro; negocios a la vista; progresos en la profesión; en en amor, horas decisivas; cuidado en la casa con los nervios; número clave, el 2.

LIBRA: Las mejores horas de 12 a 18; pueden hacer negocio, buena oportunidad para ganar dinero; firmen con fe; la salud hay que cuidarla; regalo y fiesta cercana; llamada.

ESCORPIO: Un mal rato por parientes o amigos; cuidado con los nervios; dinero no faltará; no olviden el número 4; en el amor, cosas extrañas; progresos en sus profesiones.

SAGITARIO: Para la salud un día regular; bueno para los viajes y el amor, así como para la familia; para el dinero y los negocios, un poco flojo; bien para el arte y los amigos.

CAPRICORNIO: Recuerden el número 5; una noche para quedarse en casa; progresos en dinero y en trabajo; inviertan con fe; cuiden los bronquios; amor grande; una pena.

ACUARIO: Muchas novedades, sobre todo en la tarde; número clave el 4; cuiden las piernas; amor con nervios; familia contenta; dinero llega; un regalo; para viajar es buen día.

PISCIS: La salud más o menos, cuiden el aparato digestivo número clave, el 8; ganarán dinero en seguida; en casa más cariño; en la calle, cuidado; trabajo exitoso; un amor.

BUEN DIA

Por LUCHO PEÑA

★ SAN AGUSTIN

La paz es serenidad del pensamiento, tranquilidad del alma, pureza del corazón, vínculo de amor, consorcio de caridad. Esta es la que quita las falsedades, rechaza las guerras, reprime las iras, humilla a los soberbios, ama a los humildes, une a los discordes y sosiega y armoniza a los enemigos, y, plácida con todos, no sabe envanecerse; los que la tengan, consérvenla; el que la perdiese, búsquela, porque el que se halla sin ella es repudiado por el Padre, desheredado del Hijo, y por tanto se hace ajeno al Espíritu Santo.

★ NO ES CUENTO CHINO

Un mandarín, por más mandarín que sea, puede ser una "buena mandarina".

★ AMISTAD

Si tu corazón arde abrazado por el deseo de una hermosa gloria, yo te abriré un campo digno de tu virtud; véncete a tí mismo, y tiende la diestra a tu enemigo oprimido; si el odio te aconseja, suspende ese odio por breve instante y piensa que es vana la ruina de un enemigo impotente, mientras que es útil la adquisición de un amigo fiel.

★ SALDOS

Un marido es lo poco que queda del novio.

★ OBSERVACION

—¡Qué tontos son los pescadores! Se pasan las horas y las horas esperando que piquen...

—¿Y usted cómo sabe que son las horas y las horas?

★ HABIL INTERROGATORIO

RISSOTO (a) "Grasa" — "...entonces, cuando irrumpimos en los gláucos y silentes jardines de la morada, lo hicimos con un deslizar sigilloso a fin de no despertar a los dueños de casa que estaban propiamente repantigados en los mullidos brazos de Morfeo. Cuando intuimos que el camino estaba expedito "La Chancha" franqueó la entrada principal con sutileza y ganzúa. Ya en el interior del aposento, procedimos a asir algunos objetos de arte, ¡me apasiona el arte!, y los depositamos en un bolsón de nylon, tejido en punto 2x4, que "La Chancha" había realizado durante su reclusión en Sierra Chica. En eso, nos sorprendió el dueño de casa y al ver perdidos nuestros afanes le practicamos seis escisiones en el hemitórax, quedando el interfecto en perfecto estado de occiso, señor comisario".

Mentira Criolla

"¡Palabra de honor!"

★ "HONNI SOIT QUI MALYPENSE"

Quiere decir: "vil sea quien mal piense". Locución francesa que es divisa de la orden militar inglesa de la Jarretera.

★ TACTO

Es la habilidad que permite describir a una persona tal como ella se ve.

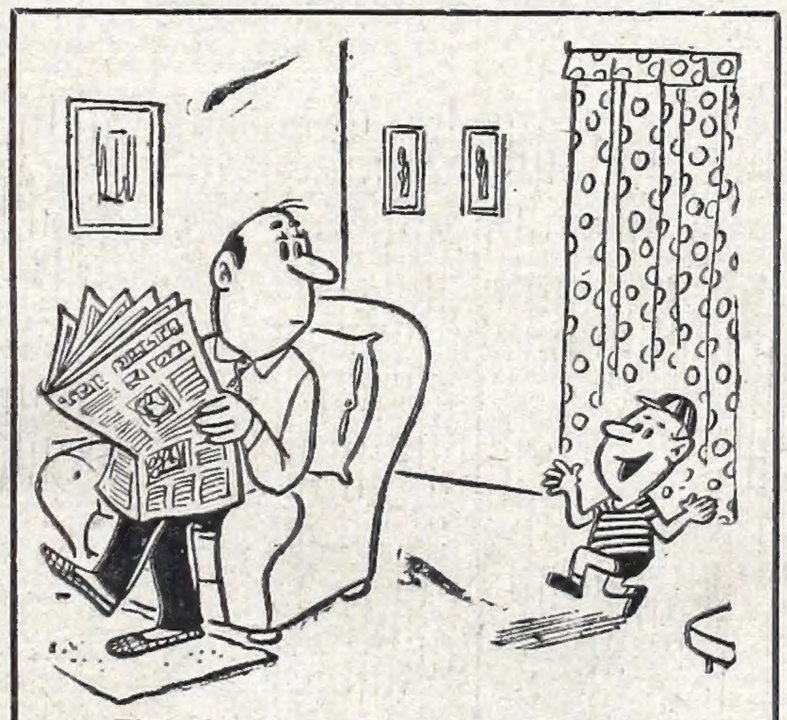

—El vecino de arriba debe estar loco, me ha comprado la trompeta por mil pesos.

★ VILLANCICOS

María, llorando
perdió su pañal;
San Juan lo tenía
en el romeral.
Tu llanto, canción,
tu canto, pasión,
oro los cabellos,
fuego el corazón.

★ BOLEADORAS

Parecen tres hermanas que dan vida al refrán: "La unión hace la fuerza".

★ MENS SANA...

La cancha de básquet de los "Millonarios" tiene los dos aros con brillantitos.

—Al pedestrismo lo aprendió corriendo; en cambio al golf, ni a palos.

—Arrojó tan lejos la jabalina..., que el pobre jabalí no la encontró jamás.

—A propósito de "Mens-sana": era un corredor que se entrenaba dando vueltas a la "mens-sana".

★ A MEDIANOCHE

El señor hace entrar a su señora al living y le dice al ladrón que estaba robándolos:

—Quiero que mi mujer lo conozca. Lo ha sentido a usted todas las noches, desde hace quince años.

★ LANCE DE HONOR

Estaban entre caballeros y ¡muy caballeros!. Tanto, que en el momento de realizarse el duelo, ya se vendían las tarjetas para el almuerzo de reconciliación.

★ PENSAMIENTOS PARALELOS

KANT: Durante la guerra un Estado no debe admitir que las hostilidades revistan tal carácter que hagan imposible la confianza recíproca en una paz posterior.

KENT: Pienso lo mismo y me hago "cruces".

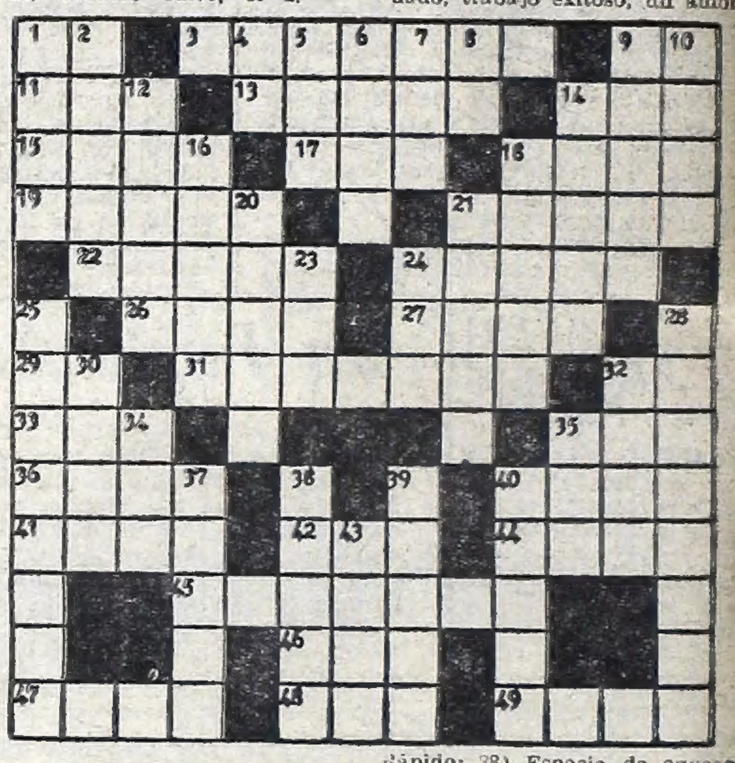

CRUCIGRAMA

HORIZONTAL

1) Y, en latín; 3) Término del reflujo del mar; 9) Símbolo del bario; 11) Hijo de Noé; 13) Grapas; 14) Parte del año; 15) Virrey del Perú; 17) Lirio; 18) Cancelada; 19) Predio de terreno; 21) Apellido; 22) Sin punta (Pl.); 24) Sofá; 26) Planta; 27) Cifra que usan los médicos (Pl.); 29) Terminación verbal; 31) Trabajar; 32) Afirmación; 33) Unidad de nutrición; 35) Mirar; 36) Deslucir; 40) Criadero; 41) Billarda; 42) Baile andaluz; 44) Ala grande; 45) Lo que en su línea no tiene otra cosa después de sí. (Pl.); 46) Del verbo ser; 47) Capital de Noruega; 48) A nivel; 49) Repugnancia.

VERTICAL

1) Pronombre demostrativo; 2) Recelo; 4) Símbolo de la plata; 5) Pedazo de piedra pómez; 6) Contiguo, inmediato; 7) Aumento; 8) Naipe; 9) Donde nació Cristo; 10) Mucho; 12) Perversos; 14) Animal solípedo (Pl.); 16) Pastel; 18) Caer nieve; 20) Implorar; 21) Vinario o vinatero; 23) Preposición inseparable; 24) Otorgar; 25) Perteneciente al vino; 28) Relativo a la tiranía; 30) Hierro del arado; 32) Cavidad del pecho; 34) Perjuicio; 35) Indigno; 37) Rápido; 38) Especie de envase (Pl.); 39) Lemas; 40) Río del Ecuador; 43) Llano.

(La solución mañana)

(Solución del problema anterior).

EL TIEMPO

MAXIMA: 29º4 - 13.25
MINIMA: 16º5 - 6.5

El pronóstico para hoy: bueno y caluroso, temperatura en ascenso, con vientos leves del NE. Máxima pronosticada: 31º. Para mañana: tiempo bueno y caluroso, con temperatura en ascenso.

EDICION DE LA MAÑANA
Director Matutina: Américo Barrios
TELEFONOS DEL ESTADO: 45-0191 · 0192 · 0193 · 0194 · 0195 · 0196 · 0197 · 0198 y 0199

Registro de la Propiedad Intelectual Nº 939.689 — DIRECCION, REDACCION, ADMINISTRACION, PUBLICIDAD Y TALLERES: RIOBAMBA 280

CAMISA SPORT EN TELA CON
ACROCEL
LA PRODIGIOSA FIBRA POLIESTER EXCLUSIVA DE SUDAMTEX